京城日報 夕刊 四月二十五日（月）
THE KEIJO NIPPO 昭和七年四月二十六日（火曜日）（第三種郵便物認可）

二個の妥協案につき我對策を愼重協議
硬軟兩論に分れてその成行重視される

【東京電話】十九ケ國委員會決議案問題に關して遂に日本及國際聯盟の正面衝突は免れざる形勢に陥つた爲め聯盟内部のみならず、我政府部内にも此の間何等かの局面打開を圖るべく頻りに焦慮されつゝあるが遂に此の際に際し二個の妥協案が提示せらるゝに至つた

即ち一は聯盟事務局次長たる杉村公使案であり、他は英公使ランプソン案である、而して何れも内容は機密に附されてゐるが、要するに日本軍の最終撤收時期問題と混合委員會の權限との關係に對し或種の修正を施し十九ケ國委員會と日本政府の主張を歩み寄らせんとするものである

右妥協案に關する長岡代表及重光公使の請訓は既に廿三日外務省に到達し、政府は直ちに外務、陸軍、海軍三當局の聯合協議會をして之に對する我政府の對策につき愼重協議を遂げしめつゝあるが、政府部内は硬軟兩論に分れ、然も政府首腦部の意向は軟論に傾きつゝあるものの如く、廿六日の閣議に於て如何なる態度を決定するか、若し軟論に結着するに於ては我對聯盟外交は收拾すべからざる混亂を來たすことゝなり、芳澤外相一個の責任問題に止まらぬこととなるため、其の成行は極めて注目さるるに至つた政府の硬軟兩論左の如し

【軟論】一、五月招集の聯盟總會に於て滿洲問題が論議され我立場が窮地に陥ることは明白であるから上海事件では相當程度で妥協するがよい
一、日本軍の最終撤收時期に關し混合委員會が聯盟に意見を具申することは承諾してよいではないか
一、必要の場合十九ケ國委員會に我代表を出席せしめ日本政府の主張を堂々表明せしむべきである、但し決議案の可否の問題には觸れねばよい

【硬論】一、上海問題で十九ケ國委員と妥協すれば聯盟總會に於て有利と思ふのは誤謬である、上海問題ですら日本を被告扱ひにしてゐる聯盟が日本に好意を示すことは斷じてあり得ない、衝突する時は飽くまで衝突せよ
一、十九ケ國委員會のすることを容認するは停戰交渉の現地主義を主張し十九ケ國委員會を認めずと云ふ在來の根本建前に反する
一、十九ケ國委員會が如何なる決議をするも我關せず焉の態度を持續すべきであつて何等弱味を示す必要なし、政府代表の十九ケ國委員會出席の如きは絶對不可である

嚴重警戒を外に 顧維鈞氏の散歩

顧維鈞氏の入滿に對し武力を以て嚴禁してゐる滿洲國の嚴戒を外に、同氏は二十三日夕大和ホテルを出で悠々一時間餘の散歩をなした、寫眞は八幡通りを散歩する顧維鈞氏（ステッキを持てるが同氏）と顧問ハッセ氏（左）秘書游彌堅氏（右）

日本との衝突を回避すべく苦慮
議長の妥協案成立か

【ゼネヴァ廿四日發電】十九ケ國委員會議長イーマンス氏は日本と聯盟との正面衝突を極力回避し、局面打開を圖らんと頻りに考慮してをり、ドラモンド總長に日本側との内交渉を依頼し、兩者の協調方法の具體化に努力せしめた結果、大體の意見一致した模様である、而して右妥協案完了後議長は代表から其の結果を南京へ報告回訓を俟つ筈だが議長は委員會を今一回非公開で開き度い意向を有してゐる

支那代表焦る
小國側と相呼應し 總會招集を主張

【ゼネヴァ廿四日發電】支那代表部は十九ケ國委員會の決議案が日本の反對に依り、支那に不利な修正に傾きつゝあり、右に關する内交渉がドラモンド氏と日本側との間に進められつゝあるものと解して非常に焦慮し、機先を制するため一昨日來小國側と相呼應して策動を開始し、支那が既に受諾せる決議に對し、日本が今なほ回答を與へぬは無誠意も甚だしき故最早や十九ケ國委員會として聯盟總會決議の明文に則り、五月一日迄に報告を作成し、總會を招集して之を附議し、規約第十五條の規定通りに邁進されたい旨をイーマンス議長初め各方面に懇請してゐる、尚イーマンス議長は右に關し左の如く言明した

顏惠慶は日本の回訓到着如何に拘らず二十六日に是非十九ケ國委員會の公開會議を開かれる様議長に主張してゐる

上海の記念式
列國武官も參列

【上海廿四日發電】記念式は午前十一時から新公園で陸海軍將校居留民五千列國武官等列席し白川軍司令官、野村艦隊司令官、重光公使等の式辭朗讀あり白川軍司令官の發聲で萬歳三唱立食あり、午後零時敎會並出雲の軍樂隊の市中行進を行つた

英公使と共に 郭泰祺南京着
支那側の態度に一變化あらん

【南京二十四日發電】停戰會議支那代表郭泰祺は二十四日朝九時ランプソン英公使と共に着京、公使と分れて汪精衛を訪ひ、外交部長羅文幹同席の上長時間に亘り會談を遂げ、更に蔣介石と會見、停戰會議の經過並に内外の情勢を報告した、郭代表は二十七、八日頃迄南京に滯在しその間支那政府に於ける十九ケ國委員會決議案の成行を注視する模様で、斯くの如く南京に滯在してゐると言はれてゐるから今次郭泰祺ランプソン公使等の來京を機として支那側の態度に一變化あるであらうと見られてゐる

東京市會議員 都市視察團
廿六日朝入城

東京市會議員を以て組織せる都市行政視察團一行は（朝鮮視察のため）二十六日午前七時半京城驛着入城の筈である

室〇團貔貅の凱旋は五月中旬か
〇〇方面の匪賊を徹底的掃蕩する爲

〇〇方面の情勢急迫をつげたため廿六日早朝龍山着の第一列車をはじめとして、廿六、廿七の兩日にわたつて晴の凱旋をなす筈であつた、第〇師團隷下の約二千五百名の猛將勇士は凱旋中止となり、一部隊は〇〇に待機、〇〇方面の〇軍に對し凱旋前後の一戰を交へ徹底的掃蕩をなし凱旋することとなつたがこれがため掃蕩日は少くとも二週間を要する見込で從つて第〇師團隷下の凱旋は早くとも五月中旬頃と見られるに至つた

室〇團錦州發
けふ奉天へ向ふ

【錦州廿五日發電】錦州攻略以來遼西一帶の匪賊討伐に大勳功を立てた第〇〇團司令部室〇團長以下幕僚及勇士は鈴木少將の弘前〇團と交代して今朝七時半錦州驛を出發、官民多數の見送裡に奉天へ向つた

金剛山協會
けふ第一回評議會開催

金剛山の國立公園を目ざして過日創設された金剛山協會では會長今井田政務總監以下各評議員並に發起人等約三十名出席の上、二十五日午前十一時より本府第二會議室に於て第一回評議員會を開催、席上同協會の七年度事業計畫並に今後に於ける協會の事業につき種々打合せをなした

衆議院議員連の派遣軍慰問團
二十四日午後入城 けふ總督、總監を訪問

滿洲上海派遣軍慰問の衆議院議員内野辰次郎氏他一行十八氏（政友十名、民政五名、中立一名、書記官、屬三名）は二十四日午後七時京城驛着列車で入城、二十五日午前十一時本府に總督總監を訪問、正午官邸における宇垣總督の午餐會に出席した、なほ一行は同夜七時二十分京城驛發列車で北行、約二十五日間に亘り滿洲支那各地を視察慰問して大連より海路歸東の豫定である（寫眞は京城驛に於ける慰問團一行）

涼水泉子の領事館 賊に包圍さる
救援を求むる報 守備隊に頻に到る

【間島特電】咸北穩城對岸所在涼水泉子の我が領事館警察分署は二十四日午後六時半頃から約百名と見られる共匪兵匪の混合部隊に取り圍まれ目下彼我交戰中であるが分署には外務省巡査部長以下僅か八名の警員に過ぎず餘り彈丸の用意もなきのみか足手纏ひとなる婦女子もあることゝて危險この上なく、應援を依頼する急報頻りに到り穩城守備隊より兵士若干越江して匪賊と銃火を交へてゐるが兵匪、共匪の勢力漸次增加の模様ある爲め二十四日午後九時半間島總領事館より末松警察部長指揮のもとに警官二十名天圖鐵道の臨時列車にて龍井發、現地に急行すべく上三峰に向つた、この應援警察官の到着まで果して同分署が守り得るか否や甚だ疑問とされ署員の安否が氣遣はれてゐる

救援隊 消息不明

【間島特電】天圖鐵道の臨時列車を仕立てゝ上三峰經由涼水泉子の警察分署の救援に向つた末松警察部長指揮の警官隊廿名は廿五日午前二時半咸北穩城經由同地より急行軍をなしたがその後の消息は電信、電話不通のため不明である、しかしこれより先き朝鮮側より穩城警察大澤署長の率ゐる應援警官隊と穩城守備隊より若干名急派されてゐるので、わが分署員が二、三時間の對抗に耐へ得たものとせば全滅は免れたであらう、なほその後の報によると匪賊團は二十四日の夕刻わが警察分署襲撃に先立ち涼水泉子の市街地に潜入同地の公安分局を襲撃して武器を掠奪した後、同地の〇〇書記一名公安局巡警一名、小學兒童三名を銃殺したことが判明した

中央試驗場は或は復活か
萩原文書課長歸任談

東上中であつた萩原文書課長は二十三日夜歸任、二十五日朝登廳したが次の如く語る

今年度の本府新規採用者は東京で高文合格者五名を採ることにして來た、朝鮮内からも大學、專門學校を卒業した者を同數以上採用することになつてゐる

◇

農林局新設に就ては既定方針通りに斷行することになつて居り法制局との打合せは殆んど濟んでゐる、然し樞密院の諮詢を經ねばならぬのでこれが官制發布は臨時議會後の六月中旬以降になるものと思ふ

◇

内地では前内閣當時廢止に決定した局課などで現内閣になつて復活したものもあるが朝鮮では廢止一點張りで行かずいはゆる合理的行政整理を行つて來たので從來の方針は殆んど變更されることはないと思ふ、然し一時廢止說を傳へられた中央試驗場は或は復活されるかも知れないこの問題のみはまだ未定である

◇

府尹の轉任問題に絡んで京城府尹井上氏を直ちに轉任とすることについては中央で問題になつてゐるやうだ、といふのは曾て勅任官であつた者が職を離れて再び職に就く場合三等になつた時は新規まきなほしで二ケ年以上三等官に居らねばならぬといふ論據によるもの、様だ。從つてこれに依れば井上氏が勅任府尹となるには今後一年數ケ月を待たねばならない。勿論この論據に對しては私等も今後研究すべきものがあると思ふが愈よいけないとすれば井上氏にはお氣の毒だがそれ迄待つて貰はねばなるまい

京城電氣會社から府に百十萬圓寄附
京城府電氣問題解決す
松本京畿道知事の談

京城府の電氣ガス公營問題は從來府會に於て論議の中心となり府會議員も公營即行派と調査派とに分れて鎬を削つてゐたが去る二月十七日の政務總監意見書發表から公營即行論は沙汰止みとなり調査派は九項目の代案を獻策して京電との折衝を松本京畿道知事に一任してゐたが京電の松本知事に對する回答期限たる昨二十四日に至り次の如き五ケ條の回答案が提出されたので二十五日朝井上府尹及び府會議員の代表派七委員とに提示するところあつた

松本知事談

客年末電力統制に關する總督府の根本方針が政務總監通牒により其の聲明の形式で發表せられましてから朝鮮に於ては現在は勿論將來と雖も電氣事業が或る程度の發達普及を見るまでは配電事業も亦民營に委することを有利とせられ從て當分公共團體の所謂電氣事業公營は之を認可せざることに決定せられたのであります然るに時恰も京城府に於ては電氣瓦斯府營の議あり、その準備調査着々進行中でありました爲に、府會では電氣府營を飽迄も主張せらるゝ向もあり、少くとも總督府の電氣企業形態に關する方針の聲明が折角調査中の電氣府營を阻止したことに付不滿も頗る濃厚であつた様であります、全鮮の電氣事業の普及發達の爲に既に總督府の方針が確立せられたる以上は如何とも致し難いのでありますから、府會議員代表委員の意嚮を聽取し、府は各般の情勢に鑑み、京城府をして總督府の方針に順應せしむると共に電氣事業に依る府民の利益を將來に確保すべく仲介調停の勞に服した次第であります、幸總督府に於ても府民の利益に付ても深く考慮せらるゝ所があつたので其の指示せられたる方針を根基とし、他面府面に府民の利益を經とし、會社事業の健全なる進展を緯としまして最も公正なる立場より之が折衝に當りましたる處、會社に於ても既に事業認可更新の機會に於ては其の事業の公益性に鑑み應分の犧牲を忍びて需要家各位の多年の要望に酬ひんとするの意向と既る程度の用意を有して居られましたので、次の折衝も相互誠實を以て進捗致しまして、遂に一昨四月二十三日會社當局より右記五項目を申出でらるゝに至つた次第であります

記

一 會社の本店を京城府に移轉す

二 會社事業地府邑面に對し總額百拾萬圓（京城府百萬圓其の他十萬圓）を寄附す

三 京城府以外の府邑面に對する寄附金の分賦は總督府に於て決定交付せられ度し
寄附金は二ケ年賦とし營業期限更新許可を得たるとき金六十萬圓也（京城府五十萬圓其他の府邑面十萬圓）を納付し京城府に對する殘額は許可一年後に於て納付す

四 將來朝鮮に於ても株式の公募を爲す向事業地地方公共團體に於て應募の場合は會社は好意ある考慮を爲す

五 電氣瓦斯料金は本年度改訂期は勿論次期以降の改訂期に於ても會社收支の許す限り之が低減に努む

會社に對する要望に付ては色々意見もあることゝ存じますが現下の會社事業の狀態より勘案致しまして、會社の申出は、先づ十分誠意を披瀝したものと認められまするし、殊に事業地に對し一百餘萬圓の寄附の如き内地にも類例を見ざる所であります、是以上の要求は甚だ無理で、現在並に將來の需要家の不利益を增す惧れもあることゝ思はれますし、況んや後に於きましては新電氣令による合理的なる事業の監督も加はりまするし會社も更に事業の公共性に鑑みて一層需要家本位の經營の實を擧ぐる爲努力すべき誠意を披瀝して居りますので、社會の公正なる輿論に基く主張は逐次實現致しまして、所謂共存共榮の實も擧つて來ることゝ信ずるのであります

府郊外電車問題は府會議員の熱望があり、がまだ實現を希望するは私も同じであるが現下郊外道路擴張中にあるのでその完成の曉は自然に府内外の交通統制と中心に實現を容易とするのでこれが府内外數萬民の永久の利益と認めますので此の問題はしばらく保留の外ありません

井上府尹語る

右につき井上府尹は語る
府民の利益を圖るために相協力して努力して來たのであるが此の度知事の斡旋の結果五ケ條の申入れがあつた、更に角會社も之によつて誠意を披瀝して居るから先づ〳〵此の問題も一段落

偏に府民のお蔭
武者京電專務語る

朝鮮に於てはその普及發達を期する爲には民營を可とするとの大方針が樹立されましたされば當社におきましてもこの大方針に從つて朝鮮産業の爲に力を致さんがため事業の擴張を申請した次第であります、就ては今迄多年當社の營業が順調に推移して將來的にも更に有望を豫想されるのはひとへに府民各位の御引立と援助に基くものと考へますされば、許可年限滿了の期に對し、府より要望もあり旁々新に營業期限の更新を頂きました節には營業地の府邑面に對し、該立金から金百拾萬圓を寄附致し本社を東京より京城に移したいと考へて居ります、何卒會社の意のあるところを御察知の上今後一層の引立を願ひたい次第であります

府民の意嚮に基づく電氣府營案は朝鮮統治上の電力政策と背馳する爲、府ではかねて代案を作成して松本知事の手をへて京電と交渉中であつたが京電に於ては九頃中、會社として誠意を披瀝して應じ得る範圍内の最大讓歩を爲し松本知事に回答を爲したが右につき武者京電專務は
當社における電氣事業は最初米人コールブラン氏が光武七年一月韓國政府から許可を得ましたもので、その許可年限三十五ヶ年明年一月を滿了するのであります、然る處總督府に於ては先年來調査研究を重ねられました結果營業開放を最大急務とする

も大いに努力して貰ふ樣希望して居いた

を告げることになつた、府會社としての今後のサービスに就て

寄附金の使途 成行注目せらる

松本京畿道知事と京電との數次に亘る折衝の結果別項の如き回答案に接したが今後殘る問題は京電より京城府に提供される大枚百十萬圓の使途でその成行は大いに注目されてゐる

團體

▲大分縣立工業學校吉田、武智、脇、三教諭引率生徒六十名は五月一日午後七時京城驛着三重旅館投宿
▲大分縣佐伯中學校信田、甲斐、二教諭引率生徒六十名は五月五日午後七時京城驛着三重旅館投宿

人

◇高山長幸氏（東拓總裁）一行五名は廿五日東京發、廿六日夜釜山上陸、廿七日朝釜山發同夜七時着列車で入城
◇小野久七氏（拓務理事官）廿五日朝十時京城通過歸東
◇松山常次郎氏（政友會代議士）▲世耕弘一氏（同）今朝七時着列車で入城
◇葛西理作氏（朝鮮商業銀行清津支店長）廿四日夕入城備前屋へ
◇村尾伊勢松氏（朝鮮運送株式會社專務）同上
◇君島與一氏（神戸鮮航同盟管理部）▲大田德次郎氏（同）同上▲中野位一氏（同）同上▲伊藤登志彥氏（同）同上▲山内昌雄氏（同上）▲赤澤恒三郎氏（帝國製糖會社專務）同上▲岡義夫氏（同）同上
◇韓相龍氏（朝鮮殖産銀行頭取）廿四日夕入城天眞樓へ
◇瀨波光雄氏（專賣局技師）用務の爲東上中の處二十四日午後十時歸城
◇龍岡泰氏（朝鮮日報社長）新任挨拶のため本社來訪▲韓基岳氏（朝鮮日報社理事）同上

あすの天氣（26）

豫報 晴一時曇
昨日最低 七度七分
今日正午 一〇度〇分

高氣壓は支那中部から朝鮮に擴がり本邦方面は氣壓が低い全鮮一般に天氣は良く氣溫は昨朝より五度内外下り朝鮮は西風が強い明日は大體天氣は良い

滿干時表（廿六日）

滿潮 午前 八時五十分 午後 九時二十分
干潮 午前 二時三十分 午後 三時二十分

洗濯と染色一切の仕方
主婦之友五月號別册附錄
▲洗濯の仕方なら何から何まで一目でわかる畫報式の別册附錄!!
▲こんな便利な洗濯法があつたのかと誰でも驚くやうな珍らしい方法ばかりの新發表!!
▲どんな素人の方でも此の新しい洗濯法を見さへすればどんな洗濯でも專門家以上に立派に出來るので大評判です!!
▲流行の染色法も約百五十種を實物通りに發表したので大評判!!
▲店では買へないやうな立派な染物が此の附錄を見さへすればどんな素人にでも造作なく出來るので大人氣です!!
▲家庭にはぜひ必要な洗濯と染色一切の方法を發表した別册附錄で二圓以上の價値がある!!

大評判の!! お化粧の實演畫報
一流の美容の先生が御指導で、人氣スターが總出で一々實演したお化粧一切の方法を發表、約三百種の寫眞畫報で大評判です。

五十錢（送料五錢） 東京神田 主婦之友社

華麗焼の作品（上）高麗式香爐（下）向つて右茶盒　同左水差し

二十年の苦心 世に出る華麗焼
高麗焼以上の逸品 苦心を續けた吉田翁

かつてわが朝鮮の有した最大の藝術の一つ、高麗焼の研究に身を投ずること二十年あまり、その永年の苦心漸く報ひられて高麗青磁の解決に成功したばかりではなく、更にこれに近代味をつけ加へた獨特の焼物『華麗焼』の製作を完成し、今や人念の代表的作品を揃へてこれを世に問はんとする一翁がある、府内孝…町十二番地に侘び住居を續け朝鮮國産陶磁研究所と名づけ孜々として研究を續けた華麗吉田吉武翁こそその努力の人である

べき翁に

◇…國寶的の磁器の製作に成功し得たのである、かくて二十年の研究に一段落を告げたので今や吉田翁は代表的作品を製作中で、約二ケ月の後には華々しいデビューが行はれる豫定で、その暁には高麗焼に一進歩を加へた華麗焼の見事さはその道の人を驚かすであらうといはれてゐる、なほ同翁の研究に對しては齋藤前總督をはじめ有賀光豐、荒井初太郎、渡邊定一郎、陣内茂吉、田川常次郎、藤村忠助、菊地謙讓、大村百藏、伊藤憲郎、故山本犀三郎、石田貞一、土井誠一、川淵洽、小宮三保松、末松熊彦、鮎貝房之進、佐々木正太、阿部充家のかくれたる後援者があり、楽しいエピソードを綴つてゐる

高麗焼の研究が その動機
齋藤前總督はじめ 後援者に勵まされ

吉田翁が高麗焼の研究に一身を擲つて着手したのは今を去る廿年前

◇…大正三年の九月で、それより以前翁が總督府博物館に勤務中高麗焼に興味を持ち初めたのがその動機で、遂に職を辭してこれに専念するに至つたものであるが當時翁の胸中に固く期せられたのは嘗ては亡びたる高麗焼

のである全然素人から入つた同翁の苦心は容易ならぬものがあつた窯についても今日迄幾多の苦心前後數百回に及び現在の舟形窯と稱する獨特の窯を得るに至り土の吟味についても全鮮に及んでゐる吉田翁の研究は進んで、高麗青磁釉の具備せる特長

一、燒も原料にして能く透明
一、感じは片奥製器の特色

◇―舟形窯の前に立てる 吉田華麗翁

を再興するに止らず、朝鮮の土を生かし、朝鮮の持つ味を出して、内地でも支那でも製作し得ぬ特色ある磁器を完成せんとしたことで一見奇妙に感ぜられる『朝鮮國産磁器研究所』の名も同翁の研究に着手した際の狙い

◇…信念に基づいてゐる

一、翡翠滿液青秋、釉調
一、微青色
一、天青色

これらはすべて同翁の手によつて再生し得るに至つたがこれはほんの研究の序曲に過ぎず、次は辰砂に研究を進め窯業界に類のない丹紅釉、鐵砂釉に新規を凝らせるもの、眞紅眞砂釉の新世界に誇る

更に研究を 吉田翁語る

吉田翁はつゝましやかに語る　まだ完成した譯ではありませんが、一先づ作品を御覧願つて永い間後援して下さつた多くの人々にお禮のしるしとしたい考へであります未だ研究すべき點は多々あるので後援者に對しても是非完成しなければならぬ義務があると考へてゐる次第であります大正三年博物館を退いて當時市内大門一丁目の寓居で自らつぼうに作つた窯で初めて焼いた時立派な物が出來ましたがそれ以後それ程よい窯が出來ないのは何とも殘念なことですそれでも漸く朝鮮の土を生かし類いない作品が出來る様になりましたのはひそかに喜びとし、皆様に感謝してゐる次第です

藝術と愛に包まれた一家

吉田家は五百年の昔刀鍛冶を業としその後種子島の輸入につれて鐵砲鍛冶となり、翁に至つたもので、同翁と夫人との間には一男一女あり長男富一郎氏は父君の志を繼いで東京高工を出て總督府中央試驗所窯業部に奉職してゐたが今回新設された平壤工業試驗所の窯業主任に抜擢せられ長女吉見子さんは土田彩畝夫人門下の高弟で多年日本畫に修業を重ね、昨年の鮮展に初入選し近く開催の鮮展を目前に出品製作に余念なくいづれも親孝行として評判の人で同家は藝術と家庭愛に恵まれた家である

京仁線顛覆の 犯人二名逮捕さる
けふ上仁川の現場附近で

【仁川電話】最近京仁線において二回に亘り列車顛覆事故が發生したので所轄仁川署では犯人檢擧につき活動中の所廿五日午後零時五十分京城發三〇九號列車が上仁川驛を通過し府内山根町島橋附近を進行中槇數を置らんとしてゐるのを乗務員が發見し急停車で無事たるを得たが同列車乗込み中の移動警察官の活動により附近で十歳前後の朝鮮兒童二名を犯人として檢擧し目下仁川署で取調べ中

招魂祭延期

來る二十八日龍山練兵場で施行する筈であつた二十師團の滿洲事變戰歿者招魂祭は當分延期することゝなつた

花見時の掏摸

花見時の雜沓をねらつて電車内や商場で人の懐中をかすめとる掏摸が現れますから御用心なさい、廿四日午後二時過ぎ昌慶苑を觀した本町行のすし詰め電車の中で黃海道載寧生れ前科三犯崔植龍（三）が黃海道川島松吉の金側懐中時計と金鎖價格百二十圓を掏り取り現行を發見されたので犯人は鍾路四丁目停留所近くで飛び下り逃走したが東大門署員に逮捕された、余罪取調べ中

寒かつた日曜 でも人出數十萬
きのふの日曜日

北寄りの寒風が荒んできのふの日曜はあまりよいドンタクでなかつたが何がさて行樂の春、花に誘はれて昌慶苑、奬忠壇など櫻の名所を第一に清凉里、漢江方面の郊外に夥しい一對も多く、ザッと十六萬の人、人の波であつた

◇夕刻から更に冷え模様のため昌慶苑の夜櫻見物も人足少なかつたが、それでも昨日中で五萬二千余の入場者があり奬忠壇も概數二萬を下らなかつたといふ

◇この人出でホクホク喜んだのが電車で十五萬餘を運び回數券を除いて賣收益二千八百餘圓を得て平日の約三倍位を稼ぎつゞいて府營バスもこんなときに赤字を解消しなければと馬力を出して二萬三千餘のお客を拾つて平日に比べて二百圓ばかり儲けてゐる

◇しかし京城驛はピクニックにも野外の寒風を厭つてか案外少く平日と同様の乗客五千九百人、降客は滿洲よりのお客さんで七千三百人となつてゐるだけで今年は小旅行のピクニックが少いと浮かぬ顔してゐた

合祀される 五百三十一勇士
靖國神社臨時大祭 今夜嚴かな招魂式

【東京電報】満洲事件以後今回の上海事件に至る忠き皇國の犠牲者五百三十一勇士を合祀する靖國神社の臨時大祭は二十六日から二日間盛大に執行され、第一日には畏き邊りより勅使の御差遣あり更に第二日には天皇、皇后兩陛下行幸啓あらせられ親く御拜遊ばされる、祭典當日に先つて廿五日午後二時から賀茂宮司、岡留禰宜以下の神職によつて清祓の式が行はれ同夜八時からは近衛、第一兩師團、勅奏任官總代臨席の下に合祀者遺族參列の上嚴かに招魂式を行はれるがこの夜すでに參拜者は踵を接し境内には見世物露店が軒をならべて夜更くるまで賑はふだらう

言葉遣ひは滿點 併し『恥しい〳〵』
ゴルフガールは顏を赤らめて
盛り場の青春【1】

行樂シーズンの頂點、櫻の野外、娛樂場はモチ、デパートに喫茶店に、さては市上諸の交通機關に、朗かな人々の氣散に埋まる。この頭歡の中心になつてこれを迷め惑しワキの役割を演ずる新女性群、ビジネスガールはかの一時の流れを凝視し阿けるか、惹かれ行く獵奇的傾向が如何に彼女等に映ずるか、盛り場に蠢く新女性風景國ち盛り場の青春バラエテイを……

流行都市の一流物であるベビーゴルフ…ゴルフ全盛時代のお流れ頂戴といつた所で三二年の京城にはすでに二個所、サラリーマンたる彼氏、彼女は無論、有閑階級の殿方や夫人連のよき遊戲場となつてゐる、京町の『三越』、本町のベビーゴルフ場にゴルフガールとして登場―高女を卒立したミス、山邊ハナ子さんが降雨の日を除いての毎日、可憐といふよりも颯爽たるモダンスタイルでガールボックスでお行儀のよいサービス―

……◇……

暗さを想はすほど地味なこの土地での女學校生活から一躍（？）して派手な尖端を行くゴルフガールに、ミスゴルフははづかしい〳〵とその面をあからめたことである

『面白いですか』『え……とても……』

……◇……

愉快です』『ベビーゴルフアの醍醐味…』『若いお方が重ですわ、お食後の休憩時間、お役所や銀行會社の退け時、コースが小さがる程…もうその時分は朗かな氣分でこゝが賑はれます』『彼女同伴の彼氏けきますか』『……時々ね、でも……』『ランデブーの場面をみることがありますか』『……まさか…』『君にウインクを投げるお客さんは……』『マア……』ミス山邊の頰は真赤になつた、女學校出の初心な娘さんだ、これは失禮……

……◇……

『君はベビーゴルフがお上手ですか』『……』『練習しますか』『午前中ネ、まだお客さんのいらつしやる前にネ、でも駄目ですわ』

『敎へてくれつて……いふお客さんへは？』『だつてすぐと出來ますわ、一人でに、そんなお客さんまだみあたりません』と語る彼女…

……◇……

華やかなビジネスだ、戀愛封鎖の女學校教員とは正反對に幾多のロマンスで彩りなされやうベビーゴルフ場だ『いけない事は目をつぶれ』ハナ子さんのこゝに收まつた刹那の信條なのだ、麗い、明朗なエロチシズムに惑られゆくゴルフ場で、彼女はいかに處理してゆくことか

……◇……

今、そして將來、爆發したスポーツ時代の波はこゝベビーゴルフ場に押し寄せやう、エクボの微笑とあの愛嬌を持つ山邊ハナ子さんが三二年の京城にゴルフガールとして、いろんな意味で話題の一端となるう（寫眞は山邊ハナ子さん）

危險と知らず 雷管を庖丁で切る
爆發し重傷を負ふ 娘が下水から拾つて來たもの

廿四日午後一時京畿道府外漢芝面新堂里一〇七崔洙仁（三）は友人の同里三〇四權將結方に遊びに赴き、同家の縁先にあつた雷管をもてあそんでゐる中爆發し右指をとられ彼は直ちに全治一ケ月の重傷を負ふた、雷管は權の娘仁典（一）が附近の下水からひろつて來たもので彼は危險物とも知らずに庖丁で真二つに切斷した刹那爆發したのであるが東大門署では雷管の出所を取調べてゐる

森永ミルクココア

五萬米マラソンに 朝鮮人一着
自由勞働者金壽玉君 オリムピック關東豫選で

【東京電話】オリムピック五萬米マラソン（約十二里半）關東豫選は廿四日神宮外苑で擧行、一着は朝鮮人自由勞働者金壽玉君で所要時間五時間五十六分八秒、日本新記録を作つて大いに氣を吐いた　二着は和田央次（下谷青年）六時間三分六秒、三着は成田勘四郎（王子役場公吏）六時間十四分三十一秒、四着小野勝次（東大）六時間十八分五十五秒と四着まで入選し五月廿五日擧行される第二豫選に出場する事に決定した

★間島の犧牲者★

間島に出動し名譽の戰死をとげた兵士〇〇聯隊の『故』宮田、久保田
三道溝の土道付近二十四日夜京城驛を通過内地へ向つた

養正高普優勝
報知の驛傳競爭に

【東京電話】報知新聞主催第十三回全國中等學校驛傳競走は既報の如く二十四日午前十時報知新聞社を出發東京横濱間往復のコースで擧行されたが參加二十八校のうち朝鮮の養正高等普通學校が三時間四十七分三十一秒の新記録を出して優勝した、メンバー左の如し
柳海鳳、趙寅相、金新床、金國泰、南昇龍、孫基禎（補欠）安永根

愛國機二機 滿洲へ
廿七日平壤へ

【平壤電話】愛國機第十五號、十六號の二機は來たる廿七日太刀洗出發、午後二時平壤飛行隊着、一泊の上廿八日午前十時滿洲へ向ふと

鐵道局消費部に局員の盜み

府内南米倉町二三十、鐵道局雇員〇〇〇（廿）は鐵道局勞務を背負として消費部の物品を十數回に亘つて購取し入質してゐたことが判明廿四日夕刻本町署山口、安南刑事に逮捕された、被害金額數百圓にのぼる見込みで目下余罪取調べ中

總督夫人など 本府見學
けふお揃ひで

總督夫人、矢野秘書官夫人、川崎京畿道知事夫人等はお揃ひで二十五日午前十一時頃本府の廳舍を見學春光うらゝかな後庭に出て櫻花に包まれた勤政殿、慶會樓、博物館等を見て正午引き揚げた

野遊會に女給派出
御花見折詰利祥辨當は御安く
関西美人の第一班選出
春の歡樂境は先づ
サロンアルプスより
京城本町二
電話本局二四番

川上特務曹長遺骨

滿洲の野に名譽の戰死を遂げた羅南部隊の川上特務曹長の遺骨は二十七日午後六時二十九分京城通過原隊より内地へ歸還する

醉つて亂暴

府内新町十二、吉野町酒造會社員上野泰太郎（三）は廿四日午後七時頃同町の松築料理店でしたゝか酒をあふり同町生魚商小林七藏（五）にくつてかゝり暴行を加へたかどにより直ちに本町署に檢束された

放火犯人 懲役二年

地主の横暴をうらみ遂に地主の家に放火した長湍郡長南面板浮里趙鳳真（三）の放火事件は二十五日午前十時半から京城地方法院第四號法廷で萩戰判長かかりで開廷され懲役二年の判決言渡しがあつた

6―4 立教復讐
對ワシントン

【シャトル廿三日發電通】立教京國ワシントン大學の第二回野球戰は六對四で立教の復讐なつた

朝鮮籠球團 慶大と大熱戰
延長戰で惜敗

【東京電話】朝鮮籠球團對慶大の籠球試合は二十四日午後七時三十五分からYMCAコートで擧行、鈴木、岩崎兩氏審判大熱戰を演じ延長戰にいつたが結局六十七對六十三で惜敗した

慶法戰又延期か

二十四日降雨のため延期された六大學リーグ戰慶法第一回戰は二十五日午後零時半から擧行の豫定であつたが降雨のためグラウンドコンデイションが惡く狀態のよくなるまで試合開始が延期されてゐる

小兒良藥 ヒヤ奇應丸

尊きこの一粒
大空の高きが如く…
大地の涯しなきが如く
奏効無窮の奇兒名藥 正しき推性を驅使して病兒、虛弱兒のすべてを……健康に…幸福に……殺を削る薬の如く醫者せしむ
尊きこの一粒

神經を鎭め心臟を保護し救急に際する起死回生的熱を引下げ胎毒を下し消化器能を盛んにして發育を助け抵抗力を增す其他對症治病の藥頁は勿論體質强壯の効果は小兒保健藥としても赤獨歩

主効 カン、ムシ、ネツ、メマイ、キゼツ、ヒキツケ、吐、便、下痢、チ、アマシ、夜啼、ホウソウ、ハシカ、弱イ子供

價 一金二十錢ヨリ十圓迄 徳用包一圓

無代進呈「育兒の友」（新聞名記入申込）

大阪天滿橋 本舗 樋屋合資會社 振替大阪二二六〇

五十錢・一円・百貨
二十六日より二十九日まで・四階ホールにて

◆五十錢の部◆ ―主なる提供品―
縮シャツ三枚、シユース下駄、タオル腹巻、アンチ製一輪挿、ガスシャツ、額、レースペッチ、浴用石鹸一打、靴下三足、菊形桐箕盆、服卷、新家庭鋏、メリヤス猿又三枚、べりーセット、子供パンツ三枚、小波コップ牛打、子供ズロース二枚、竹塗菓子器セット、ガーゼ子供前掛五枚、眞鍮洗面器、子供コンビ、アルミ洗ヒ桶、子供用腹卷、アルミ皿五枚組、子供長靴下四足、引重三ツ合セ、白無地タオル半打、少年用リユックサック、湯上リタオル、柳製バスケット、割烹着、ニッケル盆セット

◆一圓の部◆ ―主なる提供品―
白絣一反、二折パンヤ枕、白縞一反、純毛腹卷、銘縞一反、三色ガス靴下五足、中形浴衣、ラクダ色猿又半打、レーロン兵兒帶、フエルト手提鞄、レース入モス帽、皮手提鞄、實用帶側、男女用紙巻洋傘、女學生ズロース三枚、珈琲セット、ボイルペッチ、桐丸火鉢、ボイルスカート、二入子衣裳籠、ガーゼ肌着三枚、蒔絵入菓子盆、ガーゼ寢卷、ガラス菓子鉢、敷布、三封度電氣アイロン

◆其他食料品、文房具、荒物等各種豐富に提供◆

二十六日、二十七日、兩日 夜間營業 ―雨天の際は休止―

會寧焼陶器展
二十六日より二十九日まで・五階ギャラリーにて
惠まれた原土、天然の良釉相俟つて素朴な雅味を有する會寧焼陶器――菓子鉢、果物鉢、花瓶、水盤、植木鉢等何れも名工崔兇燾氏等苦心の作、四百點餘を展觀、即賣

京城 三越

醫學博士 織田正德
織田内科
京城府花園町（本町四丁目電車終點）電話本局長二三四九番

蓄音器、ラヂオ修理
專門技師を招聘し迅速叮嚀 御報次第参上
本町二丁目 イトウ商會 電本二八一七番

大改築成れる カフエーキング
◎照明の美は京城隨一
◎一流コックの招聘
◎大坂美人女給第一班到着
◎盛春の宵は是非皆様の歡樂境

京城本町五丁目 電話本一〇〇七番 カフエーキングへ

時計各種 寶石貴金屬 男女裝身具 蓄音器 レコード 寫眞機 銀製品
最も確実な品を 最も御便利なる 月賦の御利用に 是非！"明時堂"へ
カタログ進呈 月賦御申込書 毎月發行 無料呈上

京城驛前 明時堂

スポーツ

待たれた春の 實業聯盟リーグ戰
來る廿九日より開始
加盟五チームの陣容

丁度冬の京都リーグ戰が永い冬ごもり生活にゲームに倦れてゐるところに多數の新人選手が登場して大きな興味をそゝるやうに京城の實業聯盟リーグ戰も此の春は新人の初出場でチームに新しい活躍が未知數だけにファンの期待を一層野球へくとひき向かせるものがある、そして加盟五チームの強弱を豫想し、名選手の活躍を期待してリーグ戰の幕が切られるのを待つてゐるのだ、此の待たるゝリーグ戰はいよく廿九日大長節のよき日から始まるが、これを前に記者はファンのために各チームの戰前展望記を提供しよう

陣容を整へて 何れも劣らぬチーム
試合は白熱戰を豫想さる

遞信局

もう一踏ん張りといふところで力足らず昨年第二位に甘んじた遞信チームは今春五人の選手が退くと同時に五人の新人を入れて相當のチーム變革を行つた、卽ち岡崎（金）、兩投手に横山、柳、柚坂の內外野手が退團し、新に門田（松山高商）が投手に、捕手には石井（法政）三壘に田代（名古屋商）を、外野には光武（松山高商）、普田（高岡高商）を入れ遞信チームの陣容的特徵である堅實味はいよく加はつて來た、殊に內野には淺野、田代を、外野では淸水、田中、普田を適當にとつて置きいざ縱橫の際に自由に驅使し得る强みは今までもう一押し出來なかつた同チームのため頗る大きな福音で、その日のコンディションに從ひ、新人に新人を巧に混成すればまことに整備したチームとなり優勝の榮冠は得られるかもしれない、たゞ投手高野はその日々で出來、不出來があるので守備にも一沫の不安が潛む門田新人投手の起用が問題となるが、またこれらは彼のプレートを踏む姿をみたことがないので●こゝらは實戰に臨むまでファンの期待に委しておこう

殖銀

近年各地より名選手を集めてその強剛を誇る殖銀チームは今春僅かに坂井內野手、角谷投手を復活せしめただけで一人の新人も入れず、ビクともしない陣容の充實を誇示してゐる、全くこのチームはなんら變革を必要としない恐るべき顏ぶれで、殊にズラリと並んだ打撃陣の攻撃力は他チームの恐怖の的となるだらう、先づ上の對門戰でも恐ければところでヒットを放ちチャンスメイカーとなつてゐるように一番から九番まで曲者ばかり揃へてゐる、しかしこのチームの缺點は輕くよりとすべき主戰投手の缺ないこと、向ふ意氣の強しい割合に意氣で押す底力のないことで一度球方が不運、逆境に立つとこれを挽回する氣力に乏しいものがある、それと守備の弱點——投手一壘、遊擊あたりに調子が狂へば忽ち混亂する懼れがあり、この點からみれば殖銀は他の四チームのどの一つと顏合せてをしても必ず面白い試合を行ひ、優秀な攻撃力でドンく長打を飛ばせると同時に打たれるのも覺悟し、すばらしい打撃戰が豫想されるが、內野陣に混亂さへなければ殖銀の優勝は實力からみても決してむづかしいことではあるまい

京城府廳

大投手渡邊大陸を擁して忽ち各チームを壓倒し優勝の榮冠を得た府廳チームも組織の不備から瓦解し榮枯盛衰世の慣ひを如實にみせたが、一昨年府內ファンの熱誠によつて再興したもの、未だ選手不揃ひのため芳しい成績も收め得ずにゐたが、今春こそ被恐時代の榮冠を我手にと意氣込み凄しく立敵のレギュラー二壘手馬場をはじめ投手に福田（豐國中學出）三壘に高野（北海中學出）遊擊に矢部（日大出）左右兩翼に田中（龍ヶ崎中學出）吉田（日大）と有能の新人を多く招聘し陣容を充實し戰ひに臨むことになつた、投手阿部は練磨の士、リーグ中屈指の投手で守備の最前線に立つには心配きない選手であり、これに配する福井捕手もなかく元氣者、一軍の士氣を鼓舞するには充分の立役者であり伊藤、馬場、高野、矢部の內野陣も多士濟々を擁する外野陣も他軍に劣らぬ整備のものがあり攻擊も新人の起用で昨年より何十パーセントかは向上してゐるからまづ府廳ファンの期待する優勝も決して不可能ではなく、この際同軍の飛躍を祈つておく

京電

中學校クラスのティームにもよつと毛の生えたような若輩ばらを集めた昨年の京電チームはティールエンドの悲運に下積みとなつてゐたが、今春メンバーを更正すると同時に强敵門鐵を三對二で破つてすつかり自信をつけたやうである京電軍が昨年振はなかつた原因は攻擊力の手薄にあつたのであるが今春日大豫門部から中川を入部せしめたのをはじめ數名の商業學校出身者を入れ多少打力は向上したけれど特に躍進した跡はみゐてないから今春の京電チームに大きな望みを嘱するのは無理かもしれない、だが對門鐵に示した如くサウスポー橋本が好投すれば聯盟唯一の左投手でありあのインシュートは如何なる强打者でも打ちあぐむ特長があるので彼を守備の第一線に立てればバックは安心して戰ひ、出來るし、又主將熊谷が智能を傾けて采配をふるへば多少のハンデイキャップは忽ちとり返せるから今シーズンに於る京電の態度は期待されるであらう

鐵道局

昨年攻守ともに整備のガッチリしたチーム全力を擧げて優勝の榮冠を得た鐵道局チームも今春は永田、大根、麻生、平井等主軍の重鎭もしくは中堅となる名手の兵營入りで相當の痛手を蒙つてゐる、しかし先般の對門鐵戰では右翼に高松高商出の千田を入れ遊擊に南中學出身の若年筒井を入れて缺を補ひ攻守ともに揃つて敢戰し鐵道へずと氣勢を示した主戰投手安田は千軍萬馬の老功の士、今春も頭腦的投球で打者の癖をつきやすくとは打たせまじく、また吉田投手もブレーキの大きい曲球を武器としてリリーフの役目を果たす實績もあり、守備では一壘と遊擊の新人筒井にやゝ難點あるが外野陣に劣らぬものがあるが、方攻擊力は右翼手として新人の强打者千田を得たとはいへ、永田、平井などの一軍の期待を裏切らぬものが缺場してゐることは痛手で投手力豐富なチームと戰ふときは相當の苦戰を豫想しなければなるまい

今年こそは 好試合を呈せん
五チームの實力相伯仲す

以上の如く今春の加盟五チームの陣容はいづれも實力相伯仲しこれといつて特に强きチームもなければ、またこれといつて弱いチームもなく、いづれの試合も相接近した白熱戰が豫想され全く混沌として勝屆眞星の豫測は全然不可能であるのが、たゞ試合は續けて勝を名乘ることは許されず決勝戰を行はねばならぬ場合が續出し昨年や、沈滯を示した實業リーグもこの接戰つゞきで再びファンの人氣を呼ぶであらうことは今からでも推されるのである

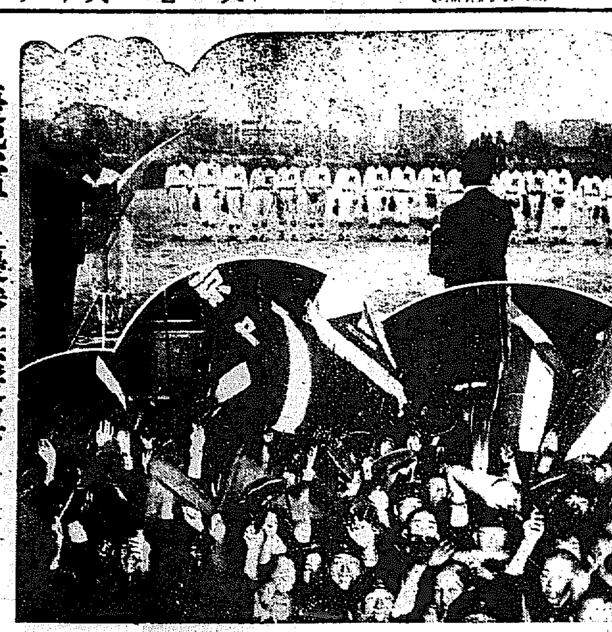

慶熙軍に優勝旗授與

慶熙對龍中對抗野球試合終了後直ちにグラウンド中央において慶熙倶樂部に優勝旗授與式があり、京城京中校長より今春新調の優勝旗を龍中軍の拍手裡に鈴木主將に授けつゞいて同校長の挨拶あり、勝てる慶熙軍は榮ある優勝旗をかざして應援團に答禮に行けば、惜敗した龍中軍は應援の前にうなだれて悲憤の涙を流し、いづれも學生チームにあらでは見られぬ悲壯の場面に二應援隊も去りやらずに眺めてゐた（寫眞優勝旗授與と優勝した慶熙倶樂部の本社訪問）

10 A 對 5 慶熙軍優勝
對龍中第二回戰

本社後援慶熙對龍中兩倶樂部定期定期野球第二回戰は二十四日午後四時より京城グラウンドにて擧行された、この日朝來吹き荒ぶ北寄りの强風に試合前後より一層激しくグラウンドは砂塵砂礫とともに吹き捲くり選手の行動にも一方ならぬ苦心を要する惡コンディションであつたが血氣の若武者ばらは一方が復仇を誓へば一方に返り討を約し兩々相譲らぬ意氣に燃えて對戰した、兩軍の陣容は慶熙が以外にも黒崎をプレートに登り山根を二壘にすゑた殆んど先頭陣の顏ぶれに對し龍中は投手、二壘、三壘、左翼を除いては全部今春卒業の先輩で固めて對持した、試合は果して熱戰また熱戰、波瀾に波瀾起つて三千の觀衆の手に汗を握らせたが、後半慶熙の打擊揮るい龍中に利あらず遂に十A對五で慶熙軍の優勝するところとなつた

中龍先攻、審判（球）早運（壘）市村、鈴木政三君

	1	2	3	4	5	6	7	8	9	計
慶熙	0	0	5	0	2	0	2	1	A	10
龍中（先）	1	0	4	0	0	0	0	0	0	5

◇一回 （龍中）和田遊擊右を拔く安打性の球を谷岡足で蹴つて二壘を陷け石田二—三後近目の球を空振してのち浦田に遊前に三進し酒井の三前に得點し酒井も三壘手の惡投に生きたが橋遊二飛、されど龍中まづ一點を先取してよきスタートを切る▲（慶熙）小川三振、白石遊飛兒山二—三後の好球を三遊間に安打したが二盜に失敗す（龍一、慶零）

◇二回 （龍中）有馬左飛、山下遊前、野澤二飛▲（慶熙）鈴木遊前ハンブルに生きたが二盜に捕走して刺さる、されど竹屋の遊間失を左翼手まで後逸して一躍三壘を得て好機を迎へたが山根三振、黒崎二飛で空しく終る（兩軍零）

◇三回 （龍中）谷澤右遊前和田遊前トンネルに出て捕手落球に乘じて二盜、石田四球を選び、浦田の三遊左の小フライは安打となつて無死滿壘の絶好チャンスをつかむ——慶熙山根退き闘入りて投手、黒崎三壘、白石二壘と代る——酒井直線的四球で和田押出され、橋遊の一飯を田中丸本壘に惡投し石田、浦田得點し、その間に酒井、橋遊も三、二壘に蹉り有馬のスクヰズバントに酒井得點、山下三振で終つたが、龍中この回敵失を利して一擧四點を入れ斷然優位に立つ▲慶熙谷岡四球を利し＝龍中浦田投手、橋遊二壘と交代——田中丸左翼オーバーの三壘打をかつ飛ばし谷岡一壘から長驅得點、小川また左前に安打して田中丸得點、白石三振後小川二盜し兒山の三前一壘落球に三進し鈴木の右翼左を拔く三壘打に小川、兒山得點し、竹屋投前スクヰズバントに鈴木も得點、忽ち同點となり更に闘の中前安打に竹屋一擧三進し闘も二盜してまだ得點機はあつたが黒崎谷岡ともに三振で終る、この回あたりより兩軍應援團の聲援物凄く寒風荒び砂塵渦卷く中に絶叫し對抗の殺氣みなぎる（龍零、慶五）

◇四回 （龍中）野澤三振、谷澤和田共に三振▲（慶熙）田中丸投前、小川三振、白石投前、兩軍三者凡退して大風一過の跡の如し（兩軍零）

◇五回 （龍中）石田投手に浦田、酒井二壘へ凡ゴロを呈して退く▲（慶熙）兒山投前、鈴木右飛、竹屋野手門列を誤り二壘打とし竹屋四球のとき三盜に成功、闘四球で滿壘となり——龍中須賀野退き村入りて一壘——黒崎二度バントをしくじりてのち遊撃右を拔いて鈴木竹屋得點闘は中——投——二の送球に走りすぎて刺され谷岡三前內、安打後田中丸の遊前に止んだが、慶熙二點をリードす

◇六回 （龍中）橋遊一壘前のフラフラ飛球の安打に出て有馬四球につゞき無死一、二壘の好機を迎へたが山下の三振不死に一壘で死し、間に有馬が二壘に走り出したため二壘の橋遊が押し出され二、三間に挾殺され野澤投前にムザムザと逸機す▲（慶熙）小川二飛、白石三前、兒山三振（兩軍零）

◇七回 （龍中）中村遊前失に生きたが二盜成らず和田二飛石田四球を利したけれど浦田の三前を野手足で蹴り轉ばしたのに乘じ一擧三壘を怒張つて刺さる▲（慶熙）鈴木二—三後四球を選び二盜ののち竹屋の三壘右を拔く安打に得點、竹屋も左翼より本壘送球の間に二進し闘右飛後黒崎の右中間安打に得點し二點を加ふ、谷岡投前、田中丸遊前（龍零、慶二）

◇八回 （龍中）酒井三振、橋遊二飛一壘惡投に生き有馬の投前で二進したが山下三振で空し▲（慶熙）小川遊前、白石左中間に二壘打を放ち兒山の三遊間安打に忽ち得點計十點となる鈴木三前、竹屋二飛（龍零、慶一）

◇九回 （龍中）野澤三前、中村三振、和田中前安打に出たが石田三振に萬事休し結局十A對五で慶熙勝ち（所要二時十三分）

慶熙對龍中戰 個人成績表

龍中	
和田	6
石田	5
浦田	414
酒井	2
橋遊	141
有馬	9
山下	7
野澤	8
谷澤	3
中村	3

慶熙	
小川	9
白石	54
兒山	2
鈴木	7
竹屋	8
田中丸	4
黒崎	1
谷岡	15
山根	6

	打數	得點	安打	犧打	盜壘	三振	四死球	失策	殘壘
龍中	33	5	4	1	1	10	3	6	6
慶熙	37	10	12	1	5	7	4	6	7

備考 試合時間二時間十三分 二壘打鈴木、白石 三壘打鈴木、田中丸

ネット裏から

龍中は前日同樣に輕快なるよいスタートを切り第一回に一點を、第二回には一安打、二の四球、一犧打、二敵失に四點を得て斷然リードしたが、その與で慶熙の猛攻擊に遭つて同點とされ、鬪投手の速球を打ちあぐんでゐるうちに慶熙に着々得點され結局再敗してしまつた、龍中の敗因は勿論鬪の球を打ちこなすだけの攻擊力を持たないところにあつたが、第三回初めて四球を出した橋遊投手を退け何等威力のない浦田をリリーフに出したのは大なる過誤で速くもなければ巧くもない浦田の投球は忽ち狙打されて五點を獻上してしまつた、これは明かにベンチの無能を暴露したものといふも過言でなく若き龍中ナインは同點になつてから折角の稼ぎをフイにした痛手から全く意氣銷沈してしまつた、橋遊は右指を怪我してゐるとはいへ前日の好投で相當の自信を持つてゐたのであるから今少し續けさせ其後に疲勞の徵候を見てから交替すべきであつた、試合前元氣にまかせて過度なウォーミングアップをすることは注意が必要であらう（KK生）

半島陸上競技界の 發達を望む（下）
喜田勳

現代の朝鮮に於ける學生競技の不振は何人の責任であるか、何が原因であるかこれは先輩諸子の努力の足りないこと又指導者たるものの又は社會一般の無關心による中等學校時代に相當に記錄を上げいま一息と云ふ時に內地の上級學校へ行つてしまふことは朝內競技の學校の不振に原因することが多大であると思ふ又學生に對する競技會の數が甚だ少いことも原因する諸君は先覺先人の足跡をよく研究し更に大なる理想の天地を開拓すべき責任を有してゐるのである羅馬は一朝にして成つたものではない、諸君の

偉大な るレコードは絶えざる努力と研究とによつて成るものである事を忘れてはならぬ、カレッヂは吾等の心身の修練場である、此處に於て吾等アスリートの其無限に伸び行くマインドとボデイーとが訓練せられるものである力、力のみであつたなら、修練せられぬ力であつたなら、それは何の價値と能率とを社會の人々に與へる事が出來るであらうか、吾等は、よき傳統の威力と偉大なる傳統の精神を求めてやまぬのである、諸君はカレッヂに居る間はこの意に鄭重すべき傳統の凡てを知ると同時に此の意に偉大なる精神の發揮の努力をなすべきである諸君の先人のつくつた鄭重すべき此の强い傳統の威力を益々大に助强からしめる事こそ選手諸君のなすべき義務であると思はれる

而して 更に日本レコードを目標として邁進せられよ、自己滿足はレコードの低下であると共にスポーツを推し自ら墓穴を掘るに等しきものと云はねばならぬ、吾朝鮮陸上競技は漸次隆盛に趣きつゝあるが未だ一般民に普く行き渡つたといふことは出來ない、其の進步の過程には大いに喜ぶべき點はあるけれども、總じて實業青年の或る一部に限られてゐることは甚だ遺憾である この事に就いては種々なる理由もあらうが先づ第一に陸上競技が吾が朝鮮に取入れられた歷史が新しいため、それに伴ふ弊害のみを重視しスポーツ否體育に對する一般民の理解が不足であるといふ事が第一の原因であると思はれる、陸上競技を正しく發達せしめるためには陸上競技者自體は勿論のことであるが、それ

以上に 重大なる關係を有するものは、指導者、後援者、及び一般社會のスポーツに對する理解と認識とである、陸上競技が稍正しい姿を以て朝鮮に移つたのは極く最近のことであるが、幸ひにして我等の生活上に融和することの頗る急速なる發達を遂げ今や技術上並びにレコードの點に於ては內地に比して何等遜色なきまでに向上した、然るに前に述べたが如く朝鮮の競技界の發達は實業青年を主としてゐるのであつて學生間には何等の發達を見ないのであるから、陸上競技の可能性がないと云ふのではなく、陸上競技者が大衆的に多くなつて來たことは非常に嬉しい事であるが、然るに近時各地方にはアスレチック・クラブの組織が不健全なるものであると思ふ、何となれば陸上競技の

普遍的 發達はクラブ組織の完成によつて達成されることは明かな事であるからである從來の如く陸上競技の統制機關が單に選手權大會を開く程度のものであるとすれば陸上競技に依つて得るところのものは極めて小範圍に限られ、而も競技者自身がスポーツを通じて社會的本性に接することが殆んどないと云はねばならない然るにクラブの發達は我等の日常生活とスポーツとを最も接近せしめ、且つこれに依つて得る社會的結合とをより圓滿ならしめるものと信ずるのである、或者は個人競技を以て利己心を助長する懼れがある、團體競技は團結心、犧牲心、公德心等の養成に效果があるといつてこれがために個人競技の奬勵を防ぐものがある、私は團體競技の性能を輕視するものではないが、又

徒らに 個人競技の功績を誇大視せんとするものではないが、只この際個人競技の眞價を探究する爲に一言申上げたい一體個人競技は個人を單位とする競技なるが故にその競技より受くべき精神的傾向は利己に到達すべきものであるが、進んで競技なる所以の根本を探究すべきものであらうか、若し究極するところ斯くの如くならば古來我が國民道德の精華を繼承し來つた武道修業者の武藝が個人的なるにも拘はらず結果の極めて良好なるは何たる矛盾であらう、之は又角力等の個人競技に就ても同樣である。引例は更に國內に止まらない、又海外のスポーツに止まらない、碁、將棋の類に至る迄競技の精神に何等の相違はない、而してこれ等の個人競技は亦人類社會生活の精選されたる一縮圖であり、紳士道の道場であることは今更云ふ迄もなく

實際に 於て世人の認むるところである、今や一旬を出でずして我が朝鮮代表選手は第二次豫選を通過して國際の檜舞臺に乘出されんことを望む、それはスポーツを通じて我が日本青年の素養を世界に紹介する最高の名譽と責任とを持つてゐる人選である

終りに臨んで半島選手の御健康と御健闘を祈る

第三回オリンピック出場に就て
大日本體育協會副會長　平沼亮三

米國ロスアンゼルスに於いて開催されるオリンピック大會は日一日の間に迫つた。日本は今回で第三回目の出場であるが、吾々は決して娛樂に行くのではない。それは心身の鍛磨修養、體も精神も鍛錬にしたいと云ふ希望の一つの現れなのである。日本では大臣など若死の人も相當多い。これは政務に沒頭して居て、一定の時間に運動と云ふ事をしない爲めである。體務にある人程、この運動に依つて心身を鍛錬にする事が必要である。

西洋に 於いては凡ゆる階級を通して、又男女老少の區別なく體育がよく行はれてゐる。歐洲大戰當時、イギリスが獨逸に宣戰を布告したのは日曜日であつたその日曜日には ロイドジョージ首相をはじめ、他の閣僚も打ち揃つて郊外にゴルフをやりに出かけて居た。これを聞いたドイツ側は大臣連が運動やりに行つてゐる位だから、英國は今の所戰爭をする氣けあるまいと安心してゐたのであるが、この宣戰布告は閣僚達がゴルフをやつてゐる間に相談され決定されたものなのである。日本などではとてもさうは行かない國と國とが戰爭を始める際、日曜だからと云つてスポーツを大臣連がやつてゐる餘裕などは

及びも つかぬ所だ。しかし時局が一段落を告げて見れば是非共出かけて行かなければならない。限りに日本が若しもオリンピック大會に出場しなかつたとすれば特殊な人氣を持つてゐる日本故に大會は勿論の事米國も隨分心寂しく思ふであらう、それが米國をして、他の國でやるのだから

日本は 不參加したのだと考へられては、多難な關係にある日米關係上、これは重大な結果を及ぼすのである。十八世紀頃、フランスのクーベルタン男爵が、近頃人類は理智の方面にのみ汲々として體育を閑却してゐる。スポーツ、スポーツ精神の高揚が世界的の急務であるといふ提唱の下にオリンピック大會なるものは四十年前誕生したのである。この大會はスポーツに依つて第二に愛國心を、第三に國際親善を、根本としてゐるもので、かの入場式、表彰式の儀式は實に國際親善の儀式で、競技中各國選手が自國の國旗を掲げたいと鬪ふ所そこに愛國心

多數の 選手を出場せしめたいそして日の丸を度々掲揚したいと思ふのである。最後に私はオリンピック大會出場に對する國民の支持を衷心より希望する

滋强飲料 カルピス

春らんまん 麗人も 黒ん坊も 胸ときめかす 初戀の味——

皮膚科 泌尿器科 性病科
醫學博士 鴉海元則
京城本町四丁目一二 電本一四九五番

ホーオーミルク
宮內省御用達 製造 明治屋
PHOENIX BRAND CONDENSED MILK

春はハナ 花見料理に フジチュウ新薄口 色香味滿點！ ウス口醬油の逸品
大田 辻釀造場

總督府令 檢査で 味の 良いのは 生た 粒からの 白米に限る
加藤精米所

便秘に わかもと
帝大名譽教授醫學博士 … 推奬 … べき二重效果 … 一圓六十錢

滯絲處分政府案
損失分擔業者三千五百萬圓
政府及び銀行側は五千萬圓
廿五日委員會附議

【東京電話】滯貨生糸の大量取引契約成立したので殖相は二十五日午前中蠶業者代表牧野忠篤、今井五介兩氏並に兒玉正金頭取初め銀行家側代表と會見、政府案の同意を求めた上、午後糸價委員會を開き附議決定を見ることになつたが其の案の內容左の如し

一、滯貨生糸數量
共保糸　二萬六千三百九十俵
補償糸　八萬一千四百四十俵
計　十萬七千八百三十俵

一、賣却價格
四百五十圓以上たること（一俵平均）

一、賣却條件
今後一ヶ年間糸價維持を圖るため政府は會社より一俵に付百五十圓の保證金を徴收し會社は政府の許可を得ず其の糸價が現在以下に墜落する虞ある時は此保證金を政府に沒收すること

一、會社側處分方法
引受會社は左の數量をアメリカ、內地、歐洲に向け處分すること
アメリカ　四萬俵
內地　三萬俵
歐洲　二萬俵
而して之等の引受しを了するまでには最少限度三ヶ月全部處分終るまで約一年を要する見込み

一、損失補償分擔額
政府　二千三百萬圓
銀行　一千五百萬圓
製糸家　三千五百萬圓
（糸價安定の補償法に依る政府の損失補償額は一億二千萬圓となるが損失總額は一億一百萬圓を計すれば政府は來る特別議會に提出する滯貨處理法案に於て補償法に依る三千萬圓以外に今回の買取額二千萬圓を回收せずと規定する）

採鹽高調

專賣局所管朱安外二箇所に於ける四月十日現在の採鹽高は七百十八萬二千斤で前年同期に比し二百四十七萬九千斤の增加を示して居る、たゞ管內々譯別に示すと朱安管內分朱安八十七萬五千斤、南洞二百四十九萬二千斤、君子八十七萬三千斤、廣梁灣管內分廣梁灣百七十四萬二千斤、德洞四十九萬五千斤、貴城二十五萬五千斤、南市管內分南市四十五萬五千斤の成績で一町歩當り採鹽高は前年に對比し千三百九十斤の增收振りである

滯絲と朝鮮
直接は無關係だが
絲價動向が大影響

橫濱に保管せる政府補償生糸並に生糸業者の共同保管となれる生糸の處分方法は大體において政府の當時よりの値下損失約一億圓を引受けかくして三年間にわたる生糸界の癌の取り除けとなるわけであるがこの政府の損失補償生糸にも共同保管にも朝鮮生糸業者は初めから取り除かれてゐる關係上その直接の影響はないわけだが、然し大量生糸の處分によつて生糸界の趨勢がいかに動くか乃ち糸價がどう動くかは重大な問題であり春蠶期に入つた蠶業者として又生糸に金融を附する銀行家としても製糸家としても多大の注目を拂つてその成行きを凝視してゐる

京城商議賦課金
徴收成績良好

京城商工會議所賦課金徴收は不祥事件發生以前は賦課置に不良であつたが其後一般より却つて同情を得て六年度賦課金の如きは總額約六萬圓に對し四月迄の徴納金額に二千圓內外、是も五月末迄には全部徴收出來る模樣で非常なる好成績を收めて居る

最近著しく目立つ
鮮米の內地移出
米倉在庫高減り足ど
各銀米資回收に示現

米倉在庫高は二月二十一日現在の二百三十七萬八千余個を最高として漸減傾向を辿り、三月末現在の二百二十七萬二千余個より減り足漸く目立ち始め數日前より連日一萬個內外を減じて本月二十四日現在に二百九萬八千余個となつた、最近に於ける銀行の米穀貸出殘高を見るに、殖銀では三月末現在より二百萬圓を減じて一千三百十萬圓となり、商銀では三月末現在より八十余萬圓を減じて二百四十萬圓となつた、鮮銀では三月末現在より約八十萬圓を減じて四百二十萬圓となり、商業銀行に於てはこれと反對に約百萬圓を增して約五百萬圓となつた、右の如く本日に入つてから內地移出による回收が目立つて來た

不二興業が
百萬圓の減資
連年の赤字に惱んで

資本金五百萬圓を擁する不二興業株式會社では本年三月で決算十八期を迎へて居るが、同社の主業たる干拓事業が所期の成績を擧げ得ない許りでなく、最近來の米價大暴落に祟られて過去數年來連續的に四五十萬圓に及ぶ缺損を招致し局面打開の必要に迫られて居るので愈々いよ〳〵百萬圓即ち總資本に對する五分の一の減資を斷行する事となり來る三十日臨時總會を招集の上附議決定する筈である

銀行大會期日
五月中旬か

平壤で開かれる本年の銀行大會開[illegible]

今週日銀
産金相場
七圓十八錢

【東京電話】本週中の內地產金買上相場は七圓十八錢と決定した

對滿貸付
諒解成立
加藤鮮銀總裁が
閣僚を訪問して

【東京電話】加藤鮮銀總裁は二十五日午前九時森殖相を訪ひ滿洲國との間に成立せる二千萬圓貸付契約書（利率年五分、二年据置十ヶ年々賦償還）を提示した後兩氏打揃つて大藏、高橋、荒木、齋藤、芳澤の各閣僚を歷訪し、其の承認を得た、依つて本日多分午後殖相官邸に於いて三井、三菱代表を招き二千萬圓の交付を求め加藤總裁は之を持つて現地に歸り滿洲國に貸付ける筈である

穀聯側だけで
運賃對策を凝議
對鮮航會本交渉は
廿六日に延引せん

夏期鮮米運賃改訂交渉に關し穀商側及鮮航同盟側の各交渉委員が二十五日午前十時から京城俱樂部に集合しいよ〳〵協議に入る筈であつたことは既報の通りだが十九日の穀商幹事會で何等の具體的協議をなすことなく散會した穀商側では或ひは鮮航側が所謂積出獎勵の累進率を開進地組合だけに對し引上げることを好餌に契約運賃率の引上を要求する戰法に出てはせぬかとの問題が見取られるに至つたのと基準運賃率をどの程度に踏み出すべきかに關してさへ何等の決定してゐないので何等かの內部的態度を纏めた上で双方の協議に臨む必要を生じ京城俱樂部に於ては穀商側だけ會合して協議を重ねてゐるが有賀會長、木浦代表者及大邱代表者は鍋溜してゐる。一方鮮航會側では此間臨時會議室にて內部的下協議をなし午ら穀商側からの聯合協議開始の通知を待つてゐるが穀商側では聯合會主體で鮮航側に當らうと努力してゐるので午後三時頃までには或程度の一致的具體案を作成し、鮮航側委員との聯合協議に入る模樣であるが何等かの形に於て一致的態度を圖ると鮮航側に示す筈で、尚二十五日は京城クラブに於て穀商側から該具體案を鮮航側に示す程度で散會し二十六日いよ〳〵同所に於て具體的運賃交渉に踏み入るものと見られてゐる

運賃主張
穀聯側五十七圓
鮮航側六十三圓

夏期鮮米運賃改訂交渉は二十六日京城俱樂部で穀商側と鮮航側双方委員集合し具體的運賃交渉に入る模樣であるが一方穀商側は現行率の五十七圓現狀を主張する模樣であり他方鮮航同盟會は昨夏率の六十三圓と踏み出すものと見られてゐるが目下のところ双方共腹を探り合つて戰術を練つてゐるから何れの點に落ちつくか注視の的をなしてゐる

木浦側は
幹事會に一任
大邱は釜山と同步調か

二十五日午前十時からの京城俱樂部に於ける鮮內穀商組合幹事會では大邱は相變らず鍋溜してゐるが釜山と同步調をとるらしく、一方木浦內谷氏も幹事會の協議に異論を稱へないと幹事會一任の態度を表明して鍋溜してゐる

證券金融會社
社長は小杉氏か
創立總會を開く

朝鮮證券金融會社に於ては既報の如く二十五日午後三時より創立總會を開催し左の議案を附議する事となつた
一、議長選任の件
二、創立委員長より設立經過報告
三、定款案の承認
四、檢查役選任、檢查報告
五、役員選舉
六、役員報酬
七、代表取締役選任の件
なほ創立總會に先ち諸般の打合上發起人會を午後一時より開催する事となつた、問題の代表取締役は種々の憶測も傳へられてゐるが對朝取關係にも、對取引員關係にも問題なき、前京取社長小杉謹八氏を推すに殆んど意見の一致を見た模樣である

京城手形交換高（廿六日）
枚數　三、五八二枚
金額　一、六二五、八〇六圓

鮮銀帳尻（廿三日）
發行高　[illegible]
正貨準備　[illegible]
發行保力　[illegible]

日銀帳尻（廿三日）
發行高　[illegible]
正貨準備　[illegible]
保證準備外發行　[illegible]
貸出高　[illegible]

滿洲米の現在と將來（三）
將來の生產動向（續）

右のうち水田地帶として最も有望視せられてゐる地方は東北部吉林省である、この地方は河川の水量も豐富であり、灌水の便もよいが從來交通不便で消費地への出荷困難なため餘り開發せられなかつたのであるが久しく待望せられてゐる〇〇鐵道さへいよ〳〵開通せられることゝならば一方該國の大々的移植住と相俟つて素晴な速度で**水田面積**は擴張せられるであらうと見られてゐる。その他太子河流域の開耕に關しては上流の領域をなしそれより灌水路の與圖によつて下流への灌漑設備が容易に可能であると見られて居り、又相當難工事と思はれてゐる遼河の治水灌漑工事でもこれを內地及朝鮮の干拓開墾工事等に比するならば遙に經費少なくて竣工出來ると見られてゐる、即ち今日內地に於て新に相當大量面積の水田を開墾しやうとするならば最早や**海岸湖沼**を干拓する以外に餘地がないと見られて居り之等の干拓地は反當どうしても二百圓以上の費用を要し朝鮮に於ても新に開墾するには反當約百五十圓の入費を要するに反し、滿洲に於ては反當三十圓乃至四十圓見當で立派な水田が開耕出來灌漑及排水の設備も出來て、前述の推算約六十萬町歩の水田を開墾し得た曉には滿洲の產米量が玄米で約九百萬石に達し得るのも左程難事ではないと一般に見られてゐる。だが然し滿洲で過去二十五ヶ年間米作の研究を續けて來てゐる**荻原昌彥**氏の見解によれば在滿鮮農米作方面から見る時は滿洲全體で玄米にして五百萬石以上生產は絕對に望めないと結論してゐる、即同氏によれば水田は全般的に見て幾分たりとも傾斜地でなくては不可能で、大平原には排水の方法がなく假令灌漑が出來ても滯水を排除する方法がないから降雨の時は忽ち排水に困るに至るし、遼河は蒙古砂漠地帶を貫流してゐる關係上濁つてゐてその水はとても水田の使用に堪へず僅に其支流の渾河及安奉線沿の水流だけで、從つて遼西の大平原には水田はまづ望めず、牡丹江流域でも利用し得るのは絕平原よりも寧ろ**傾斜帶地**が主でありチチハル、ハルビンの奥地即ち北滿一帶には未だ調查が行屆いてゐないから確かなことは云へないが氣候がとても嚴しいから假令耕作出來たとしても果して他の特殊作物に比較して米作が有利であるかどうか充分試驗した上でなくては確答が得られない等の諸點がその理由だと云つてゐる。何れにしても今後滿洲米の大增產には先づ何よりも大々的な移民と**治安維持**が絕對不可缺の條件であり、且兩者とも相當多額の經費が伴ふ問題であり、更に又これ等との將來關係として相當程度の交通設備が必要であるから滿洲產米の增加は朝鮮の樣に飛躍的數字が望めないと見られてゐる

株式
新材料薄に見送り
動機待ちの場面
環境惡に賣人氣有力

前場 休日前同盟發議深まり伸力また一挫折せし折柄期米は滿洲環境の不安、對聯盟の暗雲去らずもあり新規材料もなく、東新百四十四圓卅錢と稍寄附き、寄りつきたるも、凡ては見送り薄氣を持ちの人氣去らず三圓五十錢と勿ち崩れて三圓丁の間を往來し三圓卅錢と止め、朝新は寄不申に卅一圓丁の歩みから〆九十錢と不味に引け朝取五十二圓五十錢と止め閑散裡に前場を閉ぢた、前日に比し東新六十錢安朝新不變であつた

後場 新規手掛りも鈍く動機待ちに見送り、環境惡に弛み足の伸びず、後場は阪地の引締り足をうけて朝新二十圓九十錢東新百四十三圓九十錢と小高く始つたが、期米納れに不勢振をうけ味なき足取を見せて閑散の如く大引した

株界片語

凋ない足取だ、重苦しい不氣味さだ‥‥世は氣候の春だと云ふに◆材料方面の暗影は益々濃くなりこそすれ薄れやうとはしない、北滿不安、東西の物價暴騰‥アメリカの不勢恐慌‥と云ふ風に不安面は擴大に展開されて來る◆一方業績面は‥日銀利下期待も難なび折に終り、日銀制限改正は緩込み、不動產の金融は頓い話る、盛か盲振らず正しく夜々の風情である◆これやや足取りから直り目にあり、相場の定石側から立直り機にあつても起きるに起きられぬ譯だ、そこへ勝ち目の買方には人氣で左右し得る買力がついてゐる◆この與突事件は別として大體保合的線期だ、立直りに面せる、されば此の事を念頭において此處逆には

地盤を培ふ？

一擲せしむるものであることは明らかであるが、現出に於ける兩派の對立は何時將來突發を來たすやも計り難い。この發生は株式に身を力に作用してゐる。相場は買方の總落城によつて灰汁拔けて多少賣込の形にあり金融對策を期待する市面となつてゐる。普通の相場觀よりけ行き、足取りから見、經濟諸情から考察すれば理分上雖ずべき場合だ、にも拘らず株式が低迷を反證する反面には、聯盟發展と北滿不安があるのであらう。その中でも聯盟脫退の如き民や形式上の問題に過ぎないが北滿の不安の裡には實質的なる脅威がある、さればこの鼻として北滿に纏る不安一掃されるまでは砲盗習對戒の要があると解される

取組高 二十五日前場までにおける當地主要株取組高は七千八百六十枚にして内百枚以上の建主の如し
朝新　買方大林一三〇白井七六〇、賣方黃一〇德泰一〇〇京古野一〇〇立山二〇〇▲賣方大林一〇〇白井一〇〇證六〇〇松山一八〇古野九九〇立山五一〇
拓新　賣方白井二〇德泰一五〇

株式現物專門
京城明治町二丁目
大原現物店
電話本局四七七〇

松山一二〇▲買方德泰五二〇京證一五〇古野一三〇立山三五〇大新　賣方各小口▲買方白井一二〇京證二六〇立山一八〇
東新　賣方黃一九〇德泰一〇〇京證一〇〇成澤一七〇松山一四〇立山一五〇▲買方大林一〇〇田中一四〇白井五三〇古野一〇〇田中一四〇德泰二九〇古野三三〇立山八〇〇

朝取短期（廿五日）

銘柄		寄付	大引	高値	安値
朝取	前	[illegible]	[illegible]	[illegible]	[illegible]
	後	[illegible]	[illegible]	[illegible]	[illegible]
朝新	前	[illegible]	[illegible]	[illegible]	[illegible]
	後	[illegible]	[illegible]	[illegible]	[illegible]
拓新	前	[illegible]	[illegible]	[illegible]	[illegible]
	後	[illegible]	[illegible]	[illegible]	[illegible]
鮮新	前	[illegible]	[illegible]	[illegible]	[illegible]
	後	[illegible]	[illegible]	[illegible]	[illegible]
大新	前	[illegible]	[illegible]	[illegible]	[illegible]
	後	[illegible]	[illegible]	[illegible]	[illegible]
東新	前	[illegible]	[illegible]	[illegible]	[illegible]
	後	[illegible]	[illegible]	[illegible]	[illegible]
安取	前	[illegible]	[illegible]	[illegible]	[illegible]
	後	[illegible]	[illegible]	[illegible]	[illegible]

算定と日歩

	朝取	朝新	大新	安取	鮮新	東新	拓新
算定	[illegible]	[illegible]	[illegible]	[illegible]	[illegible]	[illegible]	[illegible]
日歩	[illegible]	[illegible]	[illegible]	[illegible]	[illegible]	[illegible]	[illegible]
代引	[illegible]	[illegible]	[illegible]	[illegible]	[illegible]	[illegible]	[illegible]

短期建玉表

	朝取	朝新	大新	鮮新	拓新	東新	安取
賣方	[illegible]	[illegible]	[illegible]	[illegible]	[illegible]	[illegible]	[illegible]
買方	[illegible]	[illegible]	[illegible]	[illegible]	[illegible]	[illegible]	[illegible]
建玉數	[illegible]	[illegible]	[illegible]	[illegible]	[illegible]	[illegible]	[illegible]

	出來	累計
短期	[illegible]	[illegible]
長期	[illegible]	[illegible]
當日	[illegible]	[illegible]

大株短期

銘柄		寄付	大引	高値	安値
大新	前	[illegible]	[illegible]	[illegible]	[illegible]
	後	[illegible]	[illegible]	[illegible]	[illegible]
朝新	前	[illegible]	[illegible]	[illegible]	[illegible]
	後	[illegible]	[illegible]	[illegible]	[illegible]
日產	前	[illegible]	[illegible]	[illegible]	[illegible]
	後	[illegible]	[illegible]	[illegible]	[illegible]
東新	前	[illegible]	[illegible]	[illegible]	[illegible]
	後	[illegible]	[illegible]	[illegible]	[illegible]
日拓	前	[illegible]	[illegible]	[illegible]	[illegible]
	後	[illegible]	[illegible]	[illegible]	[illegible]

大株長期

銘柄	前寄	前引	後寄	後引
大株	[illegible]	[illegible]	[illegible]	—
同新	[illegible]	[illegible]	[illegible]	—
日產	[illegible]	[illegible]	[illegible]	—
同新	[illegible]	[illegible]	[illegible]	—
郵船	[illegible]	[illegible]	[illegible]	—
同新	[illegible]	[illegible]	[illegible]	—
鐘紡	[illegible]	[illegible]	[illegible]	—
同新	[illegible]	[illegible]	[illegible]	—
日鵬	[illegible]	[illegible]	[illegible]	—
東株	[illegible]	[illegible]	[illegible]	—
同新	[illegible]	[illegible]	[illegible]	—
東新	[illegible]	[illegible]	[illegible]	—
同動	[illegible]	[illegible]	[illegible]	—

東株短期市場

	寄付	大引	高値	安値
東新 前	[illegible]	[illegible]	[illegible]	[illegible]
東新 後	[illegible]	[illegible]	[illegible]	[illegible]

東京現株

銘柄	値
東株	[illegible]
同新	[illegible]
鮮銀	[illegible]
同新	[illegible]
鐘紡	[illegible]
同新	[illegible]
東新	[illegible]
同新	[illegible]
東拓	[illegible]
同新	[illegible]
京士新	[illegible]
日石	[illegible]
富毛	[illegible]

期米
買替への好材に
底意强硬の保合
後場又復逆轉不勢

英國紡術行利下げに依る日銀利下の期待、貿易安、市場反利の軟化、重要商品の底入れ等の好感によつて三商五圓臺に復活した相場も週極の米の三圓臺から不敢の弱保合にて在米株式の要である、とさと云ふのも現東支綫道線破を巡る日露衝突の流言は或實しくもあり、遼西の軍悪險惡も不安を加へ、聯盟の情は相不變日本側の不利となり、佃へ十九ヶ國の委員會との正面衝突は辛じて避けられるとするも、根底に於る各國の悪感情は相場の上げ足の妨げとなる事は非常なものである、これ等の外交不安が續く限り國內財界が好調に轉じ來るも相場は

北滿事態警戒
なほ買考慮の要あり

北滿の形勢は低迷の裡にも濃厚なる不安を孕み、東支沿線一帶に於てはソーヴィエートの陰謀絶々と發し、そして其の魔手に對する敵愾心は深まり、現地にある滿洲國軍ならびに我軍とソーヴィエートとの衝突は時期の問題とさへ傳へられる有樣である、而も之が爲替擁護定の開戰であるとの情報もその事態の重大なるを想像せしむるに充分である、勿論對露との悪感情の如き筈にするものの鼓動が大であり、兩國の對立の接觸に必ずや兩者の說解を

前場 阪地の伸惱み商状に當限九圓九十五錢中二十圓五十七錢先二十一圓十九錢と頗重く寄付き、當二節は押目買ひに十九錢と跳返しも三節には阪地の伸惱に十六錢と再び小弛みせしが四節以降は阪地の堅と共に買氣を刺戟し二十四錢から四十一錢と凄く引返し、しアトは二十九錢から六十錢所に採合ひ三十三圓と手堅き保合ひを呈して前場を終つた

後場 前場阪地の底意强硬をうけて商內閑ち手堅かつた機先、當は阪地の小弛み足をうけて一節二十九錢、小甘く寄付き、續いて二節には中二十四錢と押しまた逆轉の風情を見せ區々の商情に閑靜と大引した

朝取仁川（廿五日）

節	當限	中限	先限
前場（一）	[illegible]	[illegible]	[illegible]
（二）	[illegible]	[illegible]	[illegible]
（三）	[illegible]	[illegible]	[illegible]
（四）	[illegible]	[illegible]	[illegible]
（五）	[illegible]	[illegible]	[illegible]
（六）	[illegible]	[illegible]	[illegible]
（七）	[illegible]	[illegible]	[illegible]
（八）	[illegible]	[illegible]	[illegible]
（九）	[illegible]	[illegible]	[illegible]
（十）	[illegible]	[illegible]	[illegible]
後場（一）	[illegible]	[illegible]	[illegible]
（二）	[illegible]	[illegible]	[illegible]
（三）	[illegible]	[illegible]	[illegible]
（四）	[illegible]	[illegible]	[illegible]
（五）	[illegible]	[illegible]	[illegible]
（六）	[illegible]	[illegible]	[illegible]
（七）	[illegible]	[illegible]	[illegible]

	當限	中限	先限
帳入値段	[illegible]	[illegible]	[illegible]
仕組高（石）	[illegible]	[illegible]	[illegible]
出來高	[illegible]	累計 [illegible]	[illegible]

東京期米

節	當限	中限	先限
前場 當寄	[illegible]		
止め	[illegible]		
中寄		[illegible]	
止め		[illegible]	
（一）	[illegible]		
（二）	[illegible]		
（三）	[illegible]		
（四）	[illegible]		
（五）	[illegible]		
（六）	[illegible]		
（七）	[illegible]		
（八）	[illegible]		
後場 當寄	[illegible]		
止め	[illegible]		
中寄		[illegible]	
止め		[illegible]	
（一）	[illegible]		
（二）	[illegible]		
（三）	[illegible]		
（四）	[illegible]		
（五）	[illegible]		
（六）	[illegible]		
（七）	[illegible]		

大阪期米

節	當限	中限	先限
前場（一）	[illegible]	[illegible]	[illegible]
（二）	[illegible]	[illegible]	[illegible]
（三）	[illegible]	[illegible]	[illegible]
（四）	[illegible]	[illegible]	[illegible]
（五）	[illegible]	[illegible]	[illegible]
（六）	[illegible]	[illegible]	[illegible]
（七）	[illegible]	[illegible]	[illegible]
（八）	[illegible]	[illegible]	[illegible]
（九）	[illegible]	[illegible]	[illegible]
（十）	[illegible]	[illegible]	[illegible]
後場（一）	[illegible]	[illegible]	[illegible]
（二）	[illegible]	[illegible]	[illegible]
（三）	[illegible]	[illegible]	[illegible]
（四）	[illegible]	[illegible]	[illegible]
（五）	[illegible]	[illegible]	[illegible]
（六）	[illegible]	[illegible]	[illegible]

引締算配　廿四圓十八錢

大阪期米取組

	賣方	買方	取組高
當限	[illegible]	[illegible]	[illegible]
中限	[illegible]	[illegible]	[illegible]
先限	[illegible]	[illegible]	[illegible]

市場		寄付	前引	後場
◇兵庫	先限	[illegible]	[illegible]	[illegible]
	止め			
◇下關	先限	[illegible]	[illegible]	[illegible]
	止め			
◇名古屋	先限	[illegible]	[illegible]	[illegible]
	止め			

大阪市中相場

品目		値	
ストレート	四月渡	[illegible]	[illegible]
ミドリング	同	[illegible]	[illegible]
ブローチ	同	[illegible]	[illegible]
ベンゴール		[illegible]	[illegible]

鮮內各取

市場	限	前寄	前止	後寄	後止
◇釜山	四末	[illegible]	[illegible]	[illegible]	[illegible]
	五中	[illegible]	[illegible]	[illegible]	[illegible]
	五末	[illegible]	[illegible]	[illegible]	[illegible]
	六中	[illegible]	[illegible]	[illegible]	[illegible]
	六末	[illegible]	[illegible]	[illegible]	[illegible]
	七中	[illegible]	[illegible]	[illegible]	[illegible]
◇大邱	四末	[illegible]	[illegible]	[illegible]	[illegible]
	五中	[illegible]	[illegible]	[illegible]	[illegible]
	五末	[illegible]	[illegible]	[illegible]	[illegible]
	六中	[illegible]	[illegible]	[illegible]	[illegible]
	六末	[illegible]	[illegible]	[illegible]	[illegible]
	七中	[illegible]	[illegible]	[illegible]	[illegible]
◇群山	四末	[illegible]	[illegible]	[illegible]	[illegible]
	五中	[illegible]	[illegible]	[illegible]	[illegible]
	五末	[illegible]	[illegible]	[illegible]	[illegible]
	六中	[illegible]	[illegible]	[illegible]	[illegible]
	六末	[illegible]	[illegible]	[illegible]	[illegible]
	七中	[illegible]	[illegible]	[illegible]	[illegible]
◇木浦	四末	[illegible]	[illegible]	[illegible]	[illegible]
	五中	[illegible]	[illegible]	[illegible]	[illegible]
	五末	[illegible]	[illegible]	[illegible]	[illegible]
	六中	[illegible]	[illegible]	[illegible]	[illegible]
	六末	[illegible]	[illegible]	[illegible]	[illegible]
	七中	[illegible]	[illegible]	[illegible]	[illegible]
◇鎭南浦	四末	[illegible]	[illegible]	[illegible]	[illegible]
	五中	[illegible]	[illegible]	[illegible]	[illegible]
	五末	[illegible]	[illegible]	[illegible]	[illegible]
	六中	[illegible]	[illegible]	[illegible]	[illegible]
	六末	[illegible]	[illegible]	[illegible]	[illegible]
	七中	[illegible]	[illegible]	[illegible]	[illegible]
◇京城	四末	[illegible]	[illegible]	[illegible]	[illegible]
	五中	[illegible]	[illegible]	[illegible]	[illegible]
	五末	[illegible]	[illegible]	[illegible]	[illegible]
	六中	[illegible]	[illegible]	[illegible]	[illegible]

市況（廿五日）

◇大阪棉絲　前場

限	寄付	同引	後場寄付	同引
四月限	[illegible]	[illegible]	[illegible]	[illegible]
五月限	[illegible]	[illegible]	[illegible]	[illegible]
六月限	[illegible]	[illegible]	[illegible]	[illegible]
七月限	[illegible]	[illegible]	[illegible]	[illegible]
八月限	[illegible]	[illegible]	[illegible]	[illegible]
九月限	[illegible]	[illegible]	[illegible]	[illegible]
十月限	[illegible]	[illegible]	[illegible]	[illegible]

品目			寄付	止め
◇大阪棉花	前場	當限	[illegible]	[illegible]
		先限	[illegible]	[illegible]
	後場	當限	[illegible]	[illegible]
		先限	[illegible]	[illegible]
◇橫濱生絲	前場	當限	[illegible]	[illegible]
		先限	[illegible]	[illegible]
	後場	當限	[illegible]	[illegible]
		先限	[illegible]	[illegible]

◎現物相場　五二五圓

品目		寄付	大引
◇大阪砂糖 當限	前	[illegible]	[illegible]
	後	[illegible]	[illegible]
先限	前	[illegible]	[illegible]
	後	[illegible]	[illegible]

品目		前日 寄	前日 大引	本日 前寄	本日 大引
◇鍋干鯣	當限	[illegible]	[illegible]	[illegible]	[illegible]
	先限	[illegible]	[illegible]	[illegible]	[illegible]
	現物		九百九十四圓		

海外經濟電報

品目	値
倫敦 銀塊	一六片八分ノ七
米 銀塊	五錢安
印 棉花	休會
スケール 株	二九弗八分ノ一
アナゴンタ 株	五弗丁度
日米 爲替	三二弗〇〇分ノ五〇
英米 爲替	三弗七四仙四分ノ二
紐育 銀	二八仙〇〇分ノ五〇

在米は
加速度の減少

一時五十五萬叺を突破した仁川の在米も四月に入つてからは每週大小の減少を示しつつあつたが最近は產地の買物皆無と相場の復活によつて內地筋の買物が相當に入込み地場の商人としては思惑者の米を買附けて內地へ移出するの外ない所から在米は愈々加速度減少を見るに至り去る二十三日の現在高は四十五萬三千三百十三叺を下廻りて四十八萬三千三百十三叺となり僅か一週間に一萬九千五百十八叺の減少となつて居るその他白米にしても夕ツタ四百叺粟も叺八十萬七千百四十三個俵入一萬一千二百四十七個でこれも一萬叺からの減少であり又大豆も六萬九千二百十一叺で三千叺の減少である滿洲粟も一萬四百三十九叺で三千袋を減し外米

押目買方針

共發は强弱共湿れ投げ一巡後暫らくは保合を續けて來るが順序であるから未だ當分は小浮動に推移するかも知れないが、然し正米界にせよ又商界にせよ悲觀的となつて居た玉は悉く肩代りが行はれて居るもので正米の如きは政府の百五十萬石買上げによつて需給勞米を一掃し此の上安くなる見込みのない事等から推すと清算相場として最早之れ以上の安値を期待することは却つて將來に禍を作る事になる憂れがある許りか本年の如く氣候不順勝では作付も順調に行けれ得るかけ疑問であるから、今後は押目買ひの方が安全だと云ふ玄人筋が多くなつて來た模樣である

米界展望

全鮮取引所聯合會では鮮米格付統一問題に付き再三協議せしがいつも小田原評議に終り一向意見の一致を見ない◆之れは各取引所とも鮮米の銘柄に對し格付を公平に取扱ふと云ふのだからその主旨としてはいゝ事に違ひなきも元來取引所の格付はその土地の情勢によつて何所の市場でも異つてゐるのでそれを改めると云ふ事はさう簡單に出來得べきものでない◆現に釜山の如きは大阪の鮮米格付を基準とし仁川は三マアク米を中心としてそれに白米原料關係も考慮して居るので南鮮方面の米は實際の取引に照らしそこに多大の相違がある◆從つてこれを統一するとなれば仁川格付の如きは多大の變化を見るのでなか〳〵實行け困難であらう◆時に相場は又ピンと來てどうやらも一つ高くなりそうである◆聞く所に依ると政府五十萬石の買替へも案外成績不良だとかが◆して見ると矢張り先は高い米と狙んで居る者が多いと同時に此邊け未だ〳〵買場かも知れない

財界不安事情

も三千百九十七錢で臺灣米の如き殆んど姿を消し只鮮米が九百八十俵程殘つて居る狀態である

米界は勿論株式界に於いても買方と云ふ買方は大底投げ盡し相場は灰汁拔けとなつて居るので仕手關係の上から見ると此邊は多少引返すのが順序であり又此の上そう安くなるとも思へないが只問題とすべきは財界の前途であつて如何に政府が救濟策を講じても斯ふ世界的不況が深刻ではその效果は僅り認められないのみか支那問題の解決が徒らに長引く事や聯盟に於る空氣が又は停戰會議の情勢等から見ると未だ樂觀を許さないと同時に米自體としても斯ふした財界の事情に抑制されて未だ急速に立直る事は不可能と見る玄人筋ある

買替への下門

政府の五十萬石買替米に對し應募者が多くて豫定の數量を超過した思惑米を肩代りする意味で行はれて居る爲め產地米の買上げと異なり悲觀すべき點になく又既に大阪方面から傳へられて居る如く正思惑者の氣乘薄で買替成績が惡いと云ふそれ丈け米を思惑せる連中の態度が強硬であるを意味するので強材料たるは云ふまでもなく今朝の清算市場が急に反撥を演じたのは買上げ成績の不良と見られてゐるんだものでないかと見られてゐる何れにしても五十萬石の買上げは應募り効果がないとすれば政府は更に百萬石の買替へを爲すべく既に決議されてゐるので今後は環境が餘程惡くならない限り米價としてはもう此の上の安値は期待出來ないと見るのが至當のやうである

買替へ狀況

政府五十萬石の買替米成績は本日發表の豫定であるが今朝阪地の入電に依ると產地の出越しと大阪が賣進んでゐるため買米の思惑米者は案外氣乘薄で應募者は豫想より甚く當限より一圓以上高値に買上げぬ限り豫定の石數には達せぬ見込みだといふ通信があつた

東京當限受渡

東京當限は今前場限り納會を告げたが、その受渡し石數は一萬七千四百石にしてその受渡値段は二十二圓八十錢であつた

京城延べ
堅調持續
後場小弛む

前場 休日前日各地共の氣乘うすを眺めて手掛り鈍く保合の機先、今朝は阪地の伸惱みに一面八十中二十圓五十八錢と稍小甘い寄付いたが、阪地のヂリ〳〵高に後場は二十錢方引締り、アト當り六十九錢臺に引戻したが高値警戒として手堅き保合を重ね大同小異の中二十圓七十五錢と底り好なる商情に閑散とめた。寄引、算定、出來高左の如し
寄引値　一面六中二〇五八・六八・▲二面六中二〇六八・六八▲四面六中二〇七五・六九▲五面六中二〇六九・六八▲六面六中二〇七
算定　四末二〇〇〇五中二〇一〇五末二〇三〇六中二〇九〇
出來高　一萬三千四百五十石

後場 前場阪この堅調をうけて氣配强硬の折柄、後場は阪地の一寸下放れをうけて氣配軟化し一回六寸二十圓六十九錢と始り二回にもこの邊の保合を見せが怨み軟調に轉じ閑散の如くとめた

京城 一等精白米十六圓鮮白米十九圓九十錢丸キ合格玄米三等二十四圓三十錢四等二十四圓ドタ今擂玄米十九圓七十錢下十八圓七十錢粗上六錢一中五錢九下五錢七

大豆 龍山一〇、六〇長湍一〇、四〇漣川一〇、四〇鐵原一〇三〇

仁川 丸キ丸チ石拔三等二十圓三十五錢角チ三等二十圓五十錢八圓九十七錢、籾改良種六錢一厘在來五錢九厘唱へで何れも前日に比し小駿りの風情であるが、現物有振れの實情で買付難にもつた

大豆 龍山丸忠長湍漣川汶山十四圓七十錢金汗南川新幕十四圓二十錢、海洲延安九圓六十錢、天安九圓三十錢唱へて保合ひであつた

釜山 內地も當地も櫻の花大方散つて了つたといふにこの變調な氣候に早くも內地石川、富山地方は苗代が十日遲れたと傳へられ漸く正米界も愁眉を開き各地期米高に市中人氣も良く手持筋も上値期成して正米界も愁眉を開き各地期米高に市中人氣も良く手持筋も上値期待に驅られし結局與買良三等二十圓七十錢四等二十圓五十錢無格十九圓八十錢等外十九圓丁度見當にて二千七百八十八叺の取引があつた

群山 一昨阪神より相當の入荷に休日中氣配も上値を唱へたが今朝各地期米の昂騰目當の買物殺到に反つて市中氣味を惡くし氣配も休日前より十錢方下に逆び丸セ三等廿圓四十錢四等廿圓廿五錢見當を唱へた

大邱 氣候の變調に各地期米も一齊に好勢を示し休日明けの市中も乘地買物多く入津少なく手持筋も上值唱へ乍ら地場期米筋、消筋は前值目ひに結局小緊く殷良三等二十圓五十錢神力二十圓十錢見當を唱へた

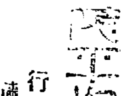

流轉輪廻（三）
行友李風　作
滿井耕逢　畫
【180】

『今日無事の家根瓦で名高い、高崎屋のある所さ。兎に角一緒に往つて遁げやう』
『有難う、お蔭でどんなに助かるかも知れません』
『ダガ氣を注けねえとこの通りの騷ぎだ。それに諸々、氣の荒てゐる騷だし、變な粗相でもあつちやアならねえ。宜いから成だけ端を通るやうにして』
乘掛つた船、琴信が先に立つて本鄕の坂を登ると、一方が加賀の屋敷、片側が北の天神五丁目の通りが附木店。
仲仙道六十九驛の振り出しに當る板橋への通路、昨日の大火を當込みに、近郷近在から諸色をつけ出す荷駄の行列。
一方からは燒け殘つた家財道具を運んで立退く人の群が、次から次へと目眩しいほど引きも切らず。
開けて夕方の一頻り。往來さながら織るがごとき賑ひ。
『お嬢さん、危いよ』
『琴信さん、ま、待つておくれ』
揉まれ〳〵、寮の寶藏寺前に掛つた時。
俄に起る嶮話の人聲、そして忽ち吉崩れる群衆。
『危い〳〵〳〵ッ』
馬が暴れ出したのでありました。
らかしら？』
途法に暮れてボンヤリと、突立つてゐる背後から、馴染に輕く肩を敲いて。
『モシ、お嬢さんぢやアありませんか？』
呼掛けられて振返ると、ソコに笑顔の若い男――東流琴の內弟子で、豫て見知越の琴信であります。
『オヤ琴信さん？』
『お前さん一體どうしたすッたんだ、急に居からゐなくなつて、それ限り姿を見せねえ物だから、二十軒ちやア大評判になつてゐましたぜ全く』
『先生のお宅はこの邊なんですか？』
『エヽ〳〵、前から逃げてゐるんで、今度の災難にも助かつたといふ次第でね！』
『それはお目出度う、お路ちやんも御無事で？』
『エヽ達者ですとも。それに昨日から、燒け出された師匠の先生達がドシ〳〵押掛けて來なさるんで年中宛で目の廻るやうた騷ぎに、お路ちやんも稽古雙さ』
お嬢は、琴國の娘のお路とも知り合つた仲なので――。
『鬮町に大きな火事になりましたね？』
――燃ゆる火にも西念寺で、鬼のごとくに狹れ狂ふた織部正の面影を思ひうかべて慄とした。
『イヤ全く、近年稀なる大火事、京橋、日本橋では何萬といふ多くの死人があつたさうで』
『流石御府内だけに法螺も大きい。『ところでお嬢さん、斯んな所に何をしてゐなさるんだへ？』
『エッ私、急病人が出來たのでお藥を買ひに出掛けたんだけれど、この騷ぎでは何處が何だか、サッパリ勝手が知れない物だから』
『アーム、それやアお困りだらう？』
『琴信さん、お前さん、後生だから藥屋の店まで伴れて往つておくんなさいな』
『お易い御用だが見なさる通り、この邊ちやア駄目だ。本鄕もせめて追分まで足を延さなくちやア』
『追分といへば？』
閉て〳〵〈出ましたが、
（お可哀想にあの御容子では所詮――）
思はずホッと深い溜息。
泥濘の中を踏む足音にまで氣を兼ねて、通りへ出ると宛で戰場のやうな騷々しさ、この邊の町家は幸ひに火災を免れたが、それでも半燒同樣の混雜、本當の通りに店を張つて商ひをしてゐる宅はありません。
『困つたねえこの騷ぎといひ、土地の勝手は判らないし、いつそ切通しの坂を下つて池の端へでも出や
『病は氣からとさへ申します、てツイ眼頭が熱くなり。
今の織部の『死んでも』といつた一語に、お嬢は胸がドキッとして、餘計な御心配を遊ばす樣、却つてお身體に障りますから、萬事は私の計らひに任せて置いて下さいまし。ロの暮れない裡に一走り、直ぐに歸つて參りますから――』
『驅り陰まし、思と盼々戶を引

皇紀二千五百九十二年 昭和七年四月二十六日 (火曜日) THE KEIJO NIPPO 第八千七百六十九號
京城日報

半價大提供

改造社版 特選名著

主催 改造社
後援 京城日報社
朝鮮書籍商組合
(現品は全鮮各書店に陳列即賣)

半價圖書總目録 全鮮各書店にて進呈

智識の殿堂!! 改造社の大寶庫開かる!!

見よ!! この名著が半價で買へる・好機は今!!

品切の恐れあり今すぐ書店へ

特價期間 四月廿五日より五月十五日まで

特價期間後は斷然定價に復す 本特價は全鮮に限る

我社は多[illegible]絶大なる支援を蒙る全鮮讀[illegible]子の恩顧に[illegible]て聊か全[illegible]化の飛躍發展に資せんがため今回茲に我社出版書中より特に高評嘖々たる珠玉の名著五百餘點を選び全鮮讀書子に限り半價を以て提供することに決した敢て全鮮百萬讀書子の支援を望む

世界大衆文學全集

書名	著・譯者名	定價	半價
鐵假面	佛國 大デュマ 大佛次郎譯	・五〇	・二五
家なき兒	佛國 マロー 菊池幽芳譯	・五〇	・二五
前線十萬	米國 [illegible] 井上忠[illegible]譯	・五〇	・二五
椿姫 マノン・レスコオ	佛國 デュマ プレヴォ 久米正雄譯	・五〇	・二五
三銃士	佛國 大デュマ 三上於莵吉譯	・五〇	・二五
放蕩息子	英國 ケイン 菊池寛譯	・五〇	・二五
ダイヤモンド カートライト事件	英國 フレッチャー 森下雨村譯	・五〇	・二五
オリヴァー・ツウイスト	英國 ディッケンズ 馬場孤蝶譯	・五〇	・二五
トウエーン名作集	米國 トウエーン 佐々木邦譯	・五〇	・二五
秘密第一課他一篇	英國 ホルラ 木村毅譯	・五〇	・二五
巴里の秘密	佛國 シュー 武林無想庵譯	・五〇	・二五
アンクル・トムス・ケビン	米國 ストー 和氣律次郎譯	・五〇	・二五
英米新進作家集	歐米諸家 牧逸馬譯	・五〇	・二五
メトロポリス他一篇	獨逸 ハルボウ 秦豊吉譯	・五〇	・二五
カチューシャ	露國 トルストイ 近松秋江譯	・五〇	・二五
九十三年	佛國 ユーゴー 早坂二郎譯	・五〇	・二五
寶島他二篇	英國 スティヴンソン 野尻清彦譯	・五〇	・二五
スペードのキング 四枚のクラブ	瑞西 ツェッゲ 小酒井不木譯	・五〇	・二五
ラ・テラ・ボエーム ラ・ダラ・ポエーム	[illegible]	・五〇	・二五
シャロック・ホームス	英國 ドイル 延原謙譯	・五〇	・二五
ゼンダ城の虜	英國 ホープ 寺田鼎譯	・五〇	・二五
紅蘩蔞	英國 オルツイ 伊藤[illegible]譯	・五〇	・二五
海底旅行 地底旅行	[illegible]	・五〇	・二五
平妖傳	支那 羅貫中 佐藤春夫譯	・五〇	・二五
河畔の悲劇 ルコック探偵	佛國 ガボリオ 田中早苗譯	・五〇	・二五
スカラムッシュ	米國 サバチニ 小田律譯	・五〇	・二五
窟の女王 ソロモン王の寶窟	英國 ハガード 平林初之輔譯	・五〇	・二五
海の嬰兒他一篇	佛國 ベルネード 高橋邦太郎譯	・五〇	・二五
ポー・ホフマン集	米國 ポー 獨逸 ホフマン 江戸川亂歩 [illegible]	・五〇	・二五
三等水兵マルチン	英國 タフレイル 永松浅造譯	・五〇	・二五
幻島ロマンス	米國 ゲール 野口米次郎譯	・五〇	・二五
ロモラ	英國 エリオット 賀川豊彦譯	・五〇	・二五
世界滑稽名作集	歐米諸家 東健而譯	・五〇	・二五
世界怪談名作集	歐米諸家 岡本綺堂譯	・五〇	・二五
世界怪奇探偵事實譚	歐米諸家 松本泰譯	・五〇	・二五
グランド・バビロン・ホテル	英國 ベネット 平田禿木譯	・五〇	・二五
水滸傳	支那 施耐庵 笹川臨風譯	・五〇	・二五
テス	英國 ハーディ 廣津和郎譯	・五〇	・二五
二都物語	英國 ディッケンズ 佐々木直次郎譯	・五〇	・二五
ポムペイ最後の日	英國 リットン 小池寛次譯	・五〇	・二五
小公子 小公女	英國 バアネット 佐々木茂索譯	・五〇	・二五
あの山越えて	米國 カートン 尾崎士郎譯	・五〇	・二五
赤い百合 ピムリコの秘密	英國 ゴロー 大[illegible]	・五〇	・二五
十字軍の騎士	英國 スコット 森田草平譯	・五〇	・二五
レ・ミゼラブル ジャンク	米國 サバチニ 小田律譯	・五〇	・二五
黒馬物語	米國 シウェル 和氣律次郎譯	・五〇	・二五
ノートルダムの傴僂男	佛國 ユーゴー 松本泰譯	・五〇	・二五
冬来なば	英國 ハッチンソン 木村毅譯	・五〇	・二五
クオ・ヴァディス	波蘭 シェンキェヴィッチ 木村[illegible]譯	・五〇	・二五
ラ・バタイユ	佛國 ファレール 高橋邦太郎譯	・五〇	・二五
千一夜物語(戀愛篇)	レーン 森田草平譯	・五〇	・二五
モーブラ	佛國 サンド 大村雄治譯	・五〇	・二五
ソーンダイク博士	英國 フリーマン 水野泰舜譯	・五〇	・二五
チェイン・エア(上卷)	英國 ブロンテ 遠藤壽子譯	・五〇	・二五
チェイン・エア(下卷)	英國 ブロンテ 遠藤壽子譯	・五〇	・二五
ウオタア・ベビ	英國 キングスレー 阿部知二譯	・五〇	・二五
沙翁物語 ワグネル物語	英國 ラム 菊池[illegible]	・五〇	・二五
ヴェンデッタ	英國 コレリ 千葉亀雄譯	・五〇	・二五
聊齋志異	支那 蒲松齢 田中貢太郎譯	・五〇	・二五
西遊記	支那 呉承恩 弓館小鰐譯	・五〇	・二五
八犬傳	日本 馬琴 内田魯庵譯	・五〇	・二五
巌窟王(上卷)	佛國 大デュマ 岩谷[illegible]譯	・五〇	・二五
巌窟王(下卷)	佛國 大デュマ 岩谷[illegible]譯	・五〇	・二五
獅子狩物語	佛國 ドーデ 吉江喬松譯	・五〇	・二五
新聞記者スミス他二篇	米國 ウッドハウス 木村毅譯	・五〇	・二五
カーステンの家畜	米國 キーラ 早坂二郎譯	・五〇	・二五
フラウ・ゾルゲ他四篇	獨逸 ズウデルマン 生田長江譯	・五〇	・二五

現代日本文學全集

書名	定價	半價
三宅雪嶺集	特一・〇〇 並一・〇〇	並・五〇
坪内逍遥集		
森鷗外集		
高山樗牛 齋藤緑雨 [illegible]集		
幸田露伴集		
二葉亭四迷 嵯峨の屋室 [illegible]集		
正岡子規集		
德富蘆花集		
高山樗牛集		
泉鏡花集		
國木田獨歩集		
島崎藤村集		
田山花袋集		
德田秋聲集		
上田敏 [illegible] 阿部次郎集		
正宗白鳥集		
永井荷風集		
小川未明 [illegible] 上司小劍集		
志賀直哉集		
武者小路實篤集		
島村抱月 生田長江 中澤臨川 片上伸集		
佐藤春夫 里見弴集		
久米正雄 近松秋江集		
少年文學集		
歴史・家庭小説集		
現代戯曲名作集		
紀行・隨筆集		
現代日本詩集 現代日本漢詩集		
現代短歌集 現代俳句集		
社會文學集		
伊藤左千夫 長塚節集		
長谷川如是閑 内田魯庵集		
鈴木三重吉集		
岡本綺堂集		
長田幹彦 久保田万太郎集		
室生犀星集		
山本有三集		
倉田百三集		
吉田絃二郎集		
廣津和郎 宇野浩二集		
新興文學集		
新興藝術派文學集		
田村俊子 野上彌生子 中條百合子集		
賀川豊彦集		
大佛次郎集		
プロレタリア文學集		

書名	著・譯者名	定價	半價
書翰・文・記録	英國 デニス 木村[illegible]譯	・五〇	・二五
愛國俠客傳	英國 [illegible] 寺田[illegible]譯	・五〇	・二五
正義の人々	英國 ウォーレス 水野泰舜譯	・五〇	・二五
倫敦塔	英國 エインズワース 石田幸太郎譯	・五〇	・二五
赤い蛇 失踪した娘	佛國 ルブラン 保篠龍緒譯	・五〇	・二五
有效期間十日間他三篇	伊國 トッディ 小野[illegible]譯	・五〇	・二五

現代短歌全集

書名	卷數
明治天皇 昭憲皇太后 御集	別卷
落合直文 佐佐木信綱集	第一卷
與謝野寛 與謝野晶子 [illegible]集	第二卷
佐佐木信綱集	第三卷
正岡子規 長塚節集	第四卷
尾上柴舟集	第五卷
伊藤左千夫 [illegible]集	第六卷
島木赤彦集	第七卷
太田水穂 金子薫園集	第八卷
北原白秋集	第九卷
吉井勇 石川啄木 土岐哀果集	第十卷
若山牧水 前田夕暮集	第十一卷
窪田空穂 木下利玄集	第十二卷

國木田獨歩全集

書名	卷數
武蔵野、牛肉と馬鈴薯、巡査、少年の悲哀、酒中日記、外二十一篇	第一卷
運命論者、春の鳥、號外、外二十五篇	第二卷
竹の木戸、二老人、窮死、外二十三篇	第三卷
欺かざるの記(前篇)	第四卷
欺かざるの記(後篇)	第五卷
愛弟通信	第六卷
日記、紀行	第七卷
評論、書翰	第八卷

日本地理大系

書名	定價	半價
總論	一・〇〇	一・〇〇
大東京篇		
關東篇		
奥羽篇		
中部篇 上		
中部篇 下		
近畿篇		
中國・四國篇		
九州篇		
北海道・樺太篇		
臺灣篇		
朝鮮篇		
滿洲・南洋篇		
海外發展地篇 上		
海外發展地篇 下		

小酒井不木全集

書名	卷數
人工心臓 外	第一卷
疑問の黒枠	第二卷
闘争 外	第三卷
犯罪文學研究 外	第四卷
殺人論及犯罪探偵研究 外	第五卷
生命神秘論及不木隨筆	第六卷
趣味の探偵談	第七卷
探偵小説中篇集	第八卷
醫學及犯罪	第九卷
三面座談及ナトブシス	第十卷
文學漫筆及書翰	第十一卷
探偵小説短篇集	第十二卷

日本探偵小説全集

書名	卷數
小酒井不木集	第一篇
大下宇陀兒集	第二篇
甲賀三郎集	第三篇
江戸川亂歩集	第四篇
谷崎潤一郎集	第五篇
岡本綺堂集	第六篇
松本泰集	第七篇
保篠龍緒集	第八篇
大下宇陀兒集	第九篇
橋本五郎集	第十篇
夢野久作集	第十一篇
角田喜久雄集	第十二篇
水谷準集	第十三篇
平林初之輔 林不忘集	第十四篇
山下利三郎 [illegible]集	第十五篇
久山秀子 [illegible]集	第十六篇
長谷川伸 [illegible]集	第十七篇
渡邊温 [illegible]集	第十八篇
城昌幸 [illegible]集	第十九篇
佐藤春夫 芥川龍之介集	第二十篇

子規全集

書名	卷數
俳句全集(一)	第一卷
俳句全集(二)	第二卷
俳句全集(上)	第三卷
俳句全集(下)	第四卷
歌及俳句	第五卷
隨筆及書翰	第六卷

谷崎潤一郎全集

書名	卷數
刺青、少年、幇間、秘密、外	第一卷
惡魔、続悪魔、外	第二卷
異端者の悲しみ、外	第三卷
金色の死、外	第四卷
人魚の嘆き、外	第五卷
鮫人、外	第六卷
愛すればこそ、外	第七卷
肉塊、外	第八卷
痴人の愛、外	第九卷
卍、外	第十卷
蓼喰ふ蟲、外	第十一卷
日記、紀行、その他	第十二卷

經濟・社會・政治・法律・農村

書名	著(譯)者名
普通選擧法要綱	阪谷芳郎 他
法學序說	瀧川幸辰著
露國共産黨「内訌」錄	ブラウダ紙 [illegible]
日本村落の法律	奈良正路著
第二貧乏物語	河上肇著
マルクス資本論(一)	河上肇 宮川實共譯
マルクス政治經濟學批判	河上肇 宮川實共譯
社會は何故に病むか	賀川豊彦著
日本經濟最近十年	全國經濟調查機關聯合會編
國家思想史	加田哲二著
帝國主義の研究	猪俣津南雄著
近世封建社會の研究	本庄榮治郎著
石油帝國主義	ケイズ 荒畑寒村譯
封建社會の崩壊と近世戰爭	黒正巌著
英國資本主義成立史	野村兼太郎著
中世寺院法と經濟思想	山口正太郎著
明治維新史研究	本庄榮治郎著
改訂增補 西洋經濟史	本庄榮治郎著
經濟學入門	荒川實譯
中歐諸國の土地制度及土地政策	澤村康著
經濟小品	武藤山治著
マルサスと彼の業績	ボナー 堀經夫譯
支那革命史	長野朗著
社會問題二十五講	山内・伊藤共譯
新聞企業時代	後藤武男著
野田大勞働爭議	松岡駒吉著
農業問題研究	河西太一郎著
土地問題	河西太一郎譯
法の一般理論とマルキシズム	山之内一郎譯
日本農民史語彙	小野武夫著
維新農民蜂起譚	小野武夫著
農村問題講話	中澤辨次郎著

哲學・科學・文學・評論

書名	著(譯)者名
哲學思想の史的考察	ウンダーマン 森宮[illegible]譯
實證哲學研究	鎌田[illegible]
遺傳學概論	長尾[illegible]
生物學概論	駒井卓著
英雄論	杉[illegible]
西洋哲學史 上	河合[illegible]譯
西洋哲學史 下	河合[illegible]譯
愛する人々へ	有島武郎著
近代文明と藝術	吉江喬松著
文藝管見	里見弴著
少年か	佛文學 [illegible]
吉利支丹文學抄	村岡典嗣編
ロマンチク時代	太宰施門著
文藝當面の根本問題	新居格著
革命後のロシヤ文學	昇曙夢著
文藝思潮	[illegible]
日本演劇の研究(第二集)	高野辰之著
戀愛價値論	石原純著
大衆時代の解剖	宮伏[illegible]著
現友記	[illegible]
空中征服	賀川豊彦著
疾風怒濤時代と現代獨逸文學	成瀬無極著
現代文學評論	正宗白鳥著
新興文學の眞理	北原[illegible]著

翻譯(小說・戲曲)

書名	著(譯)者名
鬼火の踊り	ショー・ジュサンド 田沼利男譯
みつけもの	ビルドラック 鈴木榮子譯
一週間	リベディンスキー 池谷信三郎譯
愛人ジャミ	アナトル・フランス 前田河廣一郎譯

新選名作集

書名	著者名
新選谷崎潤一郎集	谷崎潤一郎著
新選菊池寛集	菊池寛著
新選菊池寛集(續編)	菊池寛著
新選前田河廣一郎集	前田河廣一郎著
新選永井荷風集	永井荷風著
新選森成吉集	森成吉著
新選葉山嘉樹集	葉山嘉樹著
新選北原白秋集(詩歌篇)	北原白秋著
新選北原白秋集(散文篇)	北原白秋著
新選吉田絃二郎集	吉田絃二郎著
新選吉田絃二郎集(續編)	吉田絃二郎著
新選藤森成吉集	藤森成吉著
新選廣津和郎集	廣津和郎著
新選光利一集	横光利一著
新選長田幹彦集	長田幹彦著
新選岡本綺堂集	岡本綺堂著
新選小山内薫集	小山内薫著
新選久保田万太郎集	久保田万太郎著
新選宇野浩二集	宇野浩二著
新選里見弴集	里見弴著
新選近松秋江集	近松秋江著
新選與謝野晶子集	與謝野晶子著
新選夏目漱石集	夏目漱石著
新選山本有三集	山本有三著
新選久米正雄集	久米正雄著
新選室生犀星集	室生犀星著
新選德田秋聲集	德田秋聲著
新選相馬泰三集	相馬泰三著
新選島崎藤村集	島崎藤村著
新選西條八十集	西條八十著
新選宇野千代集	宇野千代著
新選岸田國士集	岸田國士著
新選佐藤春夫集	佐藤春夫著
新選池谷信三郎集	池谷信三郎著
新選大町桂月集	大町桂月著
新選武者小路實篤集	武者小路實篤著
新選佐佐木茂索集	佐佐木茂索著
新選片岡鐵兵集	片岡鐵兵著
新選金子洋文集	金子洋文著
新選林芙美子集	林芙美子著
新選三宅やす子集	三宅やす子著
新選村山知義集	村山知義著
新選廣津和郎集	廣津和郎著
葛西善藏全集(壹卷)	葛西善藏著
葛西善藏全集(貳卷)	葛西善藏著
葛西善藏全集(參卷)	葛西善藏著
葛西善藏全集(四卷)	葛西善藏著
葛西善藏全集(五卷)	葛西善藏著
愛の十字街	宮地嘉六著
春吹く風	谷崎精二著

小說

書名	著(譯)者名
十年	[illegible]
國民族の歴史	松本亦太郎著
二つの繪(上)	大佛次郎著
二つの繪(下)	大佛次郎著
ごろつき船(上)	大佛次郎著
ごろつき船(下)	大佛次郎著
からす組(前篇)	大佛次郎著
からす組(後篇)	大佛次郎著
由比正雪(前篇)	大佛次郎著
由比正雪(中篇)	大佛次郎著
平林たい子 [illegible]	平林たい子著
岩藤雪夫 [illegible]	岩藤雪夫著
前田河廣一郎 [illegible]	前田河廣一郎著
苑と風景	龍膽寺雄著
アパートの女達と僕と	龍膽寺雄著
もだん・でかめろん	谷讓次著
テキサス無宿	谷讓次著
江戸の[illegible]	大[illegible]著
南京六月祭	犬養健著
江藤新平	眞山青果著
吉良家の人々四十八人目	森田草平著
濁流に泳ぐ	麻生久著
愛染地獄	今東光著
孤島の鬼	江戸川亂歩著
支那の舞姫	前田河廣一郎著
無限の道	細井和喜藏著
戰旗三十六人集	江口渙 山田清三郎編
太陽のない街	徳永直著
蟹工船	小林多喜二著
闇みの笑ふ	中野重治著
故郷の[illegible]	藤森成吉著
秋の夜	[illegible]
一の上	[illegible]
線の上の少女	田中貢太郎著
縮の記	片岡鐵兵著
山科の記	志賀直哉著
旅の記	吉田[illegible]著
恐ろしき私	中河與一著
木枯	久米正雄著
慕情	志賀直哉著
無明	龜井孝著
海の村	有島生馬著
赤い魚	岡山[illegible]著
仲子	中條百合子著
南京	佐佐木茂索著
世紀の假面	山川亮著
過ぎ行く日	德田秋聲著
果樹	水上瀧太郎著
怪談全集(現代篇)	田中貢太郎著
奇談全集(現代篇)	田中貢太郎著
奇談全集(歴史篇)	田中貢太郎著
和あ	[illegible]
町の夜	[illegible]
衣の聖	長田幹彦著
鋼鐵の愛	國枝史郎著
哀しき父	葛西善藏著
山の天武	柳原[illegible]著
則天武后	[illegible]
海神丸 其他	野上彌生子著
窓	佐藤[illegible]著

歴史・傳記(人物評傳 自傳)

書名	著(譯)者名
ツタンカーメンの生涯と時代	ビシャラ・ナワ 高楠[illegible]譯
近世名匠列傳	村松梢風著
自叙傳	大杉榮著
朝顔・烏の朝	幸田露伴著
ジャン・ジョレス	[illegible]
堺利彦傳	堺利彦著
天狗騒ぎ	横瀬夜雨著
漱石の思ひ出	夏目鏡子述 松岡讓筆録
ハーバート・フーヴァー	[illegible]
啄木を繞る人々	吉田孤羊著
ジョン・ワナメーカー	有川[illegible]譯
マーシャル・フィールド	加藤[illegible]譯
西郷南洲先生傳	[illegible]
人の面影	山[illegible]著
偉人の面影	高木[illegible]譯

童話

書名	著者名
蛇の大言行	佐藤春夫著
三つの寶	芥川龍之介著

隨筆・紀行

書名	著(譯)者名
英仙八十一話	富田[illegible]著
言葉・言葉・言葉	岸田國士著
龍姿蛇紋	幸田露伴著
からたちの實	藤原[illegible]著
最後の日記	有島武郎著
オリンピアへの旅	野口源三郎著
天馬の脚	室生犀星著
外遊心境	土岐善麿著
霧島紀行	吉田絃二郎著
鏡鉢	古泉千樫著
美術史論集 表現と背景	板垣鷹穂著
侯爵の服	深尾須磨子著
ポローヂン脱出記	ストロング 淡徳三郎譯
禁行ドストイエフスキイ書簡集	笠間杲雄譯
寒川鼠骨集	寒川鼠骨著
野外劇の一幕	[illegible]
筆の向くまゝ	武者小路實篤著
二重生活	河東碧梧桐著

詩歌

書名	著(譯)者名
霧島の歌	與謝野寛 與謝野晶子共著
わが最終歌集	岡本かの子著
牝鶏の視野	深尾須磨子著
生の林	窪田空穂著
原生林	前田夕暮著
空を仰ぐ	土岐善麿著
西郷と大久保	山本有三著
日	[illegible]

戲曲

書名	著(譯)者名
安土の春	正宗白鳥著
歡迎されぬ男	小山内薫著
パンヤ文六の思案	岸田國士著
江戸ッ子の死	岡本綺堂著
生きて行く	倉田百三著
何が彼女をそうさせたか	藤森成吉著
豊臣秀吉 小野小町	[illegible]
晩年	武者小路實篤著
おらんだ人	池谷信三郎著
西郷と大久保	[illegible]
日	[illegible]
放浪時代	龍膽寺雄著
ボール紙の皇帝萬歳	久野豊彦著
鐵の審判	中村正常著
なつかしき現實	井伏鱒二著
靈だらけの歎	藤澤桓夫著
反逆の呂律	武田麟太郎著
機械	立野信之著
手動する地	細見[illegible]著
耕地	平林たい子著
混乱の海	岩藤雪夫著
正子とその騒ぎ	中本たか子著
研究會挿話	藤川[illegible]著
プルジョア	芹澤光治良著
不器用な天使	堀辰雄著
歩きつづける男	片岡鐵兵著
夜明け前のさよなら	中野重治著
勞働市場	山本実彦著
花と飛魚の子	[illegible]
結束手形三千八百圓也	德永直著
鐵の規律	明石鐵也著
十九の夏	龍膽寺雄著
辻馬車時代	藤澤恒夫著
暴風雨	貴司山治著
東京倶知安行	小林多喜二著

新銳文學叢書

書名	著(譯)者名	定價	半價
グリーン事件	ヴァン・ダイン 村上常太郎譯	一・〇〇	・五〇
ボストン(上)	アプトン・シンクレア 前田河廣一郎譯	一・〇〇	・五〇
ボストン(下)	アプトン・シンクレア 前田河廣一郎譯	一・〇〇	・五〇
獣人	エミル・ゾラ 三上於莵吉譯	一・〇〇	・五〇
アベ・ムウレの罪	エミル・ゾラ 松本泰譯	一・〇〇	・五〇
大地	エミル・ゾラ 犬田卯譯	一・二五	・六三
アルセエヌ・リュパン	モオリス・ルブラン 佐佐木茂索譯	・八〇	・四〇
僧正殺人事件	ヴァン・ダイン 武田晃譯	・八〇	・四〇
恥辱	アンリ・バルビュス 武林無想庵譯	・八〇	・四〇

聯盟との妥協は 禍根を殘すのみ
取合ふをさへ不必要 外務は强硬方針維持

【東京電報】上海派遣軍最終撤收時期及び混合委員會の權限問題に付き最近提示された杉村氏案並にランプソン公使案に對する政府の態度は二十五日中に決定せず、外務軍部間に於て考究中であるが、二十五日外務首腦部は從來の强硬方針を維持し聯盟及び支那側の反省を俟つに意見が一致した模樣である、即ち

一、杉村氏案は政府の根本主義に反し受諾し得ず
一、ランプソン公使案は或る程度の讓歩をなすも問題を聯盟に移さず現地主義に依るものにつき支那が之に無條件に受諾せば必ずしも反對にあらず
一、日本は十九ケ國委員會が日本に誠意を示さぬ以上、之に取合ふ必要なく況んや對案を出し妥協を求めること能はず
一、局面打開の唯一の途は支那政府が心を改めるにあり、日本が聯盟と妥協することは禍根を將來に遺すのみである

軍部も頑張る
今更妥協案如きを考ふべき要もなしと

【東京電報】聯盟總會決議案に關し軍部中央部では『杉村事務次長並にランプソン英公使の妥協案等に付ては未だ何にも聞いて居らぬが、總會委員會が上海問題に付て論議する事については我國が絶對に之を認めずとする根本方針が何等動搖して居らぬ以上、假令妥協案に對する請訓が事實あるとしてもこれに對し注意する必要はない、軍部としては此の根本方針に付き政府部內に動搖などは決してあり得べきことでないと確信し、此の方針で一路邁進すべく斷乎たる決意と準備を有す』と極めて强硬な態度を示してゐる

うるさい
小國側の策動

【ゼネヴァ廿四日發電】十九ケ國委員會と日本代表部とは睨合の儘交渉は完全に停頓狀態に陥つたが小國代表の策動甚しき種に日本代表部長佐藤大使は慘澹たる苦心をつゞけ連日私的會談によつて我立場を諒解せしむべく努力してゐるが、決議案第十一項に關する事務次長杉村陽太郎博士の私案を骨子とした妥協對策に關する報告の回訓は未だ來らず、已むなく長岡代表は議長イーマンス氏に對し正式に回答の遲延につき諒解を求めたが小國代表側は日本から受諾の回訓が到着せぬのは怪しからぬと不滿を露骨に表示してゐる、之等小國代表は日本政府の不同意に依つて委員會の決議案が全會一致の支持を得る事が出來ぬとなれば五月一日の總會期日以前に特別聯盟總會を開催し、過半數の票決に基づき紛爭の事實を述べ公正且つ適當と認むる勸告をのせた報告を作成し之を公表する手段に訴へやうと敦圍いてゐる

支那側の野心
提案や宣傳を思ひ通りに

【ゼネヴァ廿四日發電】聯盟總會本會議の至急開會を運動しつゝある支那の眞意は、十九ケ國委員會が非公開會議のみ多く偶々公開されても正式の委員として出席して提案し投票する資格なきため宣傳も思ふ儘にならず、之に反し總會ならば斯かる拘束は全く受けず、聯盟規約第十五條三項の適用から四項の適用へ移す提案をなすことも自由なることに着眼したものと解せらる

孫科の— 救國綱領
抗日を徹底的に 諸國と聯合して

【上海廿五日發電】當地に在る孫科は昨日蔣介石、汪精衛、胡漢民三氏に宛てた抗日救國綱領と云ふ通電を發したが、その內外交救國策として左の如く述べてゐる

一、世界に於て支那を平等に扱ふ國家と聯合して支那の獨立に努力するを基本原則とす
二、徹底的抗日を目前の外交の重要方針とす
三、日本と利害衝突する國家は總て之を支那の味方と看做し充分互惠的に連絡す
四、最短期間內に各國に對する外交方針及び行策を決定すること

右に關して孫科は語る
內憂外患交々到るの時救國策としては徹底的抗日の外はない、之れには國民の一致が必要でその爲めには迅速に民衆政治を確立せねばならぬ依つて蔣、汪、胡三氏に打電して速かに第三次全體會議を召集して本問題を討議せんことを要請した

戰々兢々の顧維鈞 (上)新聞記者と興奮して語る顧(下)顧を國內に一歩も入れさせじと嚴重警戒する滿洲國軍

山道氏さく夜入城

民政黨總務山道襄一氏は北鮮視察の途大田より公州、淸州、忠州と地方農村を視察してのち二十五日午後七時着列車でヒヨツコリ入城朝鮮ホテルに投宿した、同氏は一兩日滯城總督府要路者に會見するはずである

外相、陸相と凝議
結局外務省の回訓草案を示して更に協議に決す

【東京電報】芳澤外相は廿五日午後五時半陸相官邸に荒木陸相を訪ひ、十九ケ國委員會決議案に對する回訓問題に付き凝議したが、結局外務省に於て回訓草案を作成し之を陸軍側に示し、これに基づき協議することゝし六時辭去した

懇談會の題目
首相と打合 山口政友幹事長

【東京電報】山口政友會幹事長は廿五日午前十時半官邸に犬養首相を訪問し、廿六日の與黨幹部黨出身閣僚懇談會に付き打合を行ひ、同懇談會では主として不動產資金化を中心とする經濟問題各種外交問題及び選擧法改正特別委員會設置の件に就いて懇談協議することに諒解を得た、而して與黨の選擧法改正特別委員會は選擧法改正に就き政府及び與黨內に唱へらるゝ比例代表法と一區一人小選擧區制とに就き審議の上、具體案を得、今冬の通常議會に提案の豫定である

電氣料金の値下も 大體思ひが叶はう
監督當局の遞信局長が 思ひ切り引下げさす考へ

京城府電氣事業府營問題は松本京畿道知事の調停により既報の如き代案を得て圓滿解決を見たが、松本知事は更に代案の內容につき、左の如く語る
『該代案の內京電から府に提供した百十萬圓の寄附金は京城府に百萬圓、仁川、水原、馬山、鎭海、永登浦及び高陽郡の各市街地の府、邑、面に十萬圓を割當てることになつてゐるが、寄附金は京電が別途設立金百五十萬圓から支出する、別途設立金よりに支出するのに未濟のコールプランより讓渡せられた當時からの權利金七十五萬圓、重役退職手當も支出することになつてゐるので、この內から百十萬圓を寄附したことは京電の大英斷で營業態度中の會社が斯る巨額の寄附をしたことは前例がない、なほ別途設立金は固定してゐるので、買入金により寄附する以外途はあるまい、電氣、瓦斯料金及器具損料の値下は府民に直接利害關係があるので、重大視し愼重攷究しても、今直ちに率を示すことは出來ぬと云ふ會社の云分けもつともであるが、料金の改訂は遞信局長が思ひ切つた考へを持つてゐるらしいので、相當程度の値下は出來るであらう、而郊外電車區域撤廢は、目下府民熱望の事業で郊外道路の改修をなしつゝあり、明年度竣工の豫定であるから、道路の完成を待ち電車線を擴張にし交通の圓滑を計るのが先決問題と考へるので、區域撤廢の爲生ずる收入減によつて擴張計畫を延期するのは考へものであると、一時保留することになつたわけである』

補償糸 處分の政府原案
農相から製絲、銀行兩代表の同意を得て糸價委員會に提出

【東京電報】補償生糸處分の最後的決定を爲すため山本農相は廿五日午前十時二十分歸京、直ちに官邸に於て製糸家代表今井五介、牧野忠篤兩氏と會見、政府案の同意を得たので更に十一時銀行家代表兒玉正金、勝田三菱、串本三井、石井第一、丸山山口の諸氏と會見同樣政府案につき諒解を得た、依つて午後三時糸價委員會を開き左の如き處分案を附議決定した

補償糸處分認可に關する件
糸價安定融資補償法に依る正金銀行及產業組合中央金庫貸付金擔保生糸中未處分八萬一千四百四十二口を左記要項で賣却する事を認可す

一、賣渡相手 朝日シルク
二、賣渡價格 百斤四百五十五圓
三、賣渡期日は生糸檢査所の正量檢査終了に從ひ契約締結日より三ケ月間
四、代金支拂法は賣渡期限四日以內
五、賣買證據金 百萬圓
六、糸價維持特約內地現物糸價を契約締結の日より一ケ年間契約成立當時の糸價以下に低落せしめざるため現品受渡都度代金支拂と同時に一俵に付百五十圓を積立てる

銀行側承認
條件を附けず

【東京電報】補償糸處分案に付き農相官邸に參集した兒玉正金頭取初め融資關係十二行の代表者は廿五日午後零時半分協議の結果、政府の處分方法を承諾するに決したが、兒玉正金頭取は語る
補償糸の處分方法は銀行側から兎や角云つても仕方がない、政府の處分方法を承認し別に條件は附けなかつた

新補塡額
二千三百余萬圓を 追加して處分案を可決

【東京電報】補償生糸處分案を決定すべき糸價委員會は二十五日午後三時農相官邸に於て開催、別報處分原案に
糸價が當時の糸價以下に低落した場合又は右積立を怠りたる場合は積立金を政府に納付せしむること
を追加して之を決定し同四時散會した、この處分方法に依る時は既定補償額二千八百六十三萬圓の外に、新補塡額二千三百四萬圓を支出することゝなるので、政府は臨時議會に糸價安定融資補償法に依る損失善後處理法律案を提出することゝなつた

五分利公債で交付される
損失新補塡額

【東京電報】二十五日の市價委員會で決定した政府の補償生糸買却損失負擔額は、五千二百六十四萬九千圓中新補塡額二千三百十四萬圓は臨時議會の協贊を待つて五分利公債で交付されるが、これは今後五年間市場に出さず日銀の擔保にのみ使用し得るものである

第一黨は 國粹社會黨
然し絶對多數でなく 獨逸の總選擧終る
共產黨の去就が問題

【ベルリン廿五日發電】プロシヤ議會總選擧は全部の開票は廿四日深更完了したが、第一回公表に依れば國粹社會黨は百六十二の議席を獲得して第一黨となり、社會民主黨九三、カトリツク黨六七、共產黨五六、國民黨三〇といふ分野になつた、因みに前議會は社會民主黨が一三七を有し第一黨であつたもので、國粹黨は僅に七席を有するに過ぎなかつた、この結果政府黨たる社會民主黨、カトリツク黨及び國家黨(新議席二)は殘存の悲運に陥つた、國粹社會黨は第一黨となつたが、國民黨と提携しても未だ絶對多數を得られないので、結局五六の議席を獲得した共產黨がキヤスチングヴオートを握つてゐる譯でその去就が問題となつてゐるが、共產黨は國粹社會黨を嫌つてゐるから政府黨を支持するものと見られ、從つて各黨間の新協定が出來るまでは現在の政府が留任するものと見られてゐる

糸價回復 悲觀論
政府の期待通り行けばよいが

【東京電報】補償糸の處分がこの後生糸相場を政府の期待通りに回復せしめ得るや否やは自ら別個の問題とされ

一、最近の生糸相場の激落は滯貨糸が一原因なるも、主要原因は米國織物界の不況に依る月先需要增進は到底望み得ないこと
一、今回の處分で米國に於て消費する量は四萬俵の多量に上り、契約中にアメリカ市場を脈迫せざるやうとの規定あるも自然相場市場を脈迫するは免れない
一、取引價格で市價を下廻つたことは市場人氣に月先失望人氣を植付けることは爭はれぬ

等の事情から今回の處分案は我生糸界の禍根除去に成功したが、果して政府の企圖する糸價の回復が出來るか別問題であると悲觀的觀測が多い、なほ大久保製糸聯合會副會長は語る
何れにしろ一俵四百五十圓と云ふ法外な安値では糸價に甚だしき脈迫となる當然で吾々當業者としては五百何十圓で取引せねばならぬ

選擧法改正 特別委員會
政友會で設く

【東京電報】政友會では二十五日午後一時政務調查理事會を開き、山崎會長より選擧法改正特別委員會設置の件を附議協議の結果同委員會を設置し、政府と協力して改正具體案を得ることゝなり委員を近く任命するに決し五時散會した

出來るだけ 現地調査
顧を同道せず

【奉天廿五日發電】聯盟調査委員側は廿五日本庄關東軍司令官との第二次會見に於て事變勃發當時の模樣につき十分納得するところあつたが、北大營・柳條溝等の現地調査は時日の許す限り是非赴きたい意向を有してをり、軍部側も之れを期待してゐるが、その際顧維鈞は同道せぬことに決定してゐる

ヴイーゴ大使
信任狀捧呈

【東京電報】スペイン共和國初代公使サンチアゴ・メンデス・ヴイーゴ氏は二十五日午前十一時宮中に參內鳳凰の間に於て天皇陛下に拜謁仰付られ信任狀を捧呈した

大村鐵道局長
歸任は三十日頃

朝鮮關係の滿洲鐵道問題に關し當局と打合せのため東上中であつた大村鐵道局長は藤崎監督課長、佐藤技師と同伴、廿四日東京發、北陸方面を廻り三十日歸任することゝなつた

滿洲國へ 二千萬圓の 借款契約
加藤鮮銀總裁に 成立を正式通達

【東京電報】三井、三菱兩財閥より滿洲新國家に對する二千萬圓借款問題が成立し假調印を了したので、加藤鮮銀總裁は二十五日午前九時官邸に森衛長を訪問して假調印を手交した、依つて森衛長は直ちに犬養首相を訪問し右の顚末を報告し、首相の命を受けて同十時半高橋藏相を訪問、加藤鮮銀總裁をも加へて種々協議し、更に森衛長、加藤總裁は關係閣僚たる荒木陸相、芳澤外相、藥術相等を訪問して諒解を求めた、なほ午後高橋藏相は藏相官邸に三井、三菱兩代表、加藤鮮銀總裁を招き契約成立の旨を正式に通達することになつた、契約內容左の如し

一、三井、三菱兩財團より朝鮮銀行を經て滿洲國へ二千萬圓を貸付く
一、利率 年五分
一、期間 十二ケ年として二ケ年間据置、後の十ケ年間の年賦償還

糸價安定の 具體策を考慮中
—山本農相の聲明—

【東京電報】山本農相は補償生糸處分案決定後政府は將來需給並に糸業の根本的改善策に關し必要なる施設を講ずべきは勿論であるが特に糸價安定に關する根本策に付き目下愼重に考慮中であつて近く具體策を確立すると聲明し更に左の如く語つた
假令當分生產市場に掣肘が起つてもそれは一時の現象で、この處分で必ず糸價の高騰を來すと信じてゐる、いろ〳〵案もあつたが、政府買上案は政府に屆代り後年度七百七十五萬圓の金利倉敷料を拂ひ、その上ストツクの結果は必ずしも補償が持てない、帝蠶損代り案も一部をアメリカに出すにしても、消費し盡すには三年を要し、その間の倉敷料金利五百萬圓、三年間の格落損失五百萬圓を加へ一千萬圓に達する負擔は帝蠶として出來ない、輸出西ブール引當案も急には纏るまいし、結局この案以外には方法がない、それで政府は出來るなら蠶絲對策として販賣統制生糸統制法案を臨時議會に提出したいと思つてゐる

財界
改善に必要なものは
通貨供給を容易にすると 不動產抵當權の資金化
高橋藏相の演說(經濟聯盟の招待午餐會席上)

【東京電報】日本經濟聯盟の招待午餐會は廿五日午後一時より工業倶樂部で開催、犬養首相、芳澤外相、高橋藏相、前田商相等出席、高橋藏相は左の如き演說をなした
我財界の現狀に於て最も憂ふべき點は通貨の循環流通が滑らかでないことゝ考へる、今日は通貨が不足し信用が缺如してゐて產業振興を望むことは困難である、右原因は我が銀行券發行制度が古くて今日の事情に適合せぬと認められるから、政府は來る臨時議會に之が改正案を提出し通貨の供給を今日よりも容易にしたいと思つてゐる、尤も通貨供給は農、商、工等の正當な取引整理に必要なる分量を以つて貨幣標準となし以て健全なる通貨の膨脹を實現せんことが必要である、次に我財界の一大缺陷は金融機關に彈力なく相互連絡を缺いてゐる點である、即ち金融機關相互間に充分な協調が保たれてゐない、民間の大銀行中には中央銀行より融資を受くるを恥辱と考へるものあり、又普通銀行と中央との理解が充分ならぬため一旦資金の必要を生ずる時は自行の獨立を以て資金の調達をせなければならぬ結果、急遽な債權の取立を行ふなど各種の弊害を醸すに至るのである、今後は出來るだけ相互の協調連絡を保ちたいと思ふ、地方金融界の改善を圖るため不動產抵當債權を資金化するの方途を講ずることを急務と考へる政府に於ても目下調査研究をなしつゝあり、適當な案を作り最近の臨時議會に提出する考へである、最近不況深刻化の現象として特に注意すべきは世界各國競つて國民經濟の自給自足主義に徹底せんとしてゐることである、卽ち外國貿易管理、特定商品の輸入禁止、輸入品に對する割當制度の適用・國內生產品の使用强制をなす國も多數に上るに至つた、依つて各國間の貿易は不自由な趨勢に進みつゝある、なほ各國の狀勢斯くの如くであるから國內產業の保護振興を圖ると共に、關稅政策に遺憾なからしめ關稅改正を爲すの必要ありと認めるので之が法案を提出の決心である

地方官異動(東京電報)

任福岡縣學務部長 大分縣學務部長 三島儀三
任大分縣學務部長 東京府事務官 堀五之助
任拓務省書記官 福井縣學務部長 富田健治
任福井縣學務部長 奈良縣學務部長 藤川[illegible]

—人—

◇秋澤穆氏(新任第十六師團經理部長)隨員二名主計正)退鮮挨拶のため本社來訪
◇住井辰男氏(前三井物產支店長)廿六日出發のところ廿八日午前十時出發に變更

本社見學(二十五日)

◇曾禰商業學校教諭坂口武夫氏外生徒二十一名
◇安州普通學校訓導李東洙氏外生徒四十七名
◇水原公立普通學校訓導[illegible]氏外生徒五十五名

南山蛙

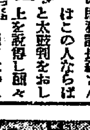

◇…官服をぬいで民間入りをした京電の新營業課長小松寛美氏、由來京電の營業課としてお役人あがりは殆んど入社不可能であつたが、同氏の本町署長時代の鮮やかな手ぎはにスツカリ惚れこんだ京電の庶務課長森さんはこの人ならばと太鼓判をおして上を說得し種々交渉を重ねた結果、同會社の人事採用に一新紀元となつた小松氏入社の承諾を得たもので、氏の京電入りに一番喜んだのは今年七十三歲の老母堂、膝をゆらしたその姿に、小松氏スツカリ感激したとは親子ならではみられぬ一插畫—

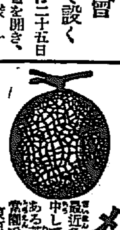

農林省推奨 不景氣知らず金儲の秘訣を公開す
メロン年中栽培
最近各地で土地と時期を選ばぬメロン栽培に熱中してゐるのも道理で數坪で數千圓の大利益があるからで若返り果物として高價で無限の需要があり當園で高く買取る故販路に心配ない說明書進呈
東京市外大崎町桐ケ谷向原五五 旭農園

產婆 看護婦
女性のみに與へられた尊い天職!不景氣知らずで收入が多く人の近道です 志望の方は宿所の遠近に問はず自宅に居ながら短期に卒業が出來、資格が得られます◇見本附規則書申込次第無代進呈
東京市神田三崎町電停前昭和ビル 日本產婆看護婦講習所

俳優就職案內
キネマ・演劇・近代歌劇・俳優の登龍門!!
一流舞臺藝術家で成功したき人は來れ!!
目下志願者募集中、ハガキで申込次第志願案內書進呈(二錢送レ)
東京市麴町 一不動ビル、新興キネマ演劇協會

無代進呈 金肥節約 反八石收米作法
東京小石川大塚仲町、日本土地改良研究所宛御申込あり次第詳細說明書と共に送呈す

第廿七版 長身肥滿法 せの低き人 やせた人
日本藥學協會

運勢判定術 通信教授
月收百圓以上は樂なもの 安全の好職業
無代呈

保健と强壯劑 富谷の肝油球
富谷の肝油球は肝油その物の有効成分を十二分に濃縮し、不純物を除去してある故普通の肝油よりは少量の服用で効力顯著と斯界に定評あり
類似品あり「富谷の肝油球」と御指名
ヴイタミンの多量を含有し左の特効有。身體弱き人、かぜ引き易き人、夜盲、肋膜肺病、冷え性の婦人、貧血症、小兒發育促進、神經のなき人
發賣元 富谷製藥所 東京赤坂新町三ノ三十

ペン字上達法 見本無代 申込あれ
東洋ペン習字研究會

春!!春の趣味は寫眞から!!
無代贈呈を一見逃しては一生の損です
△實物宣傳普及の爲(一名)
暗室不用 カテイ寫眞機
目下帝都に於て飛ぶが如く賣れて居るカテイ寫眞機は、新案特許の新發明品で、如何なる素人でも、少年や少女でも容易に、面白い程に撮影が出來る。
今回實物宣傳の爲に、無代贈呈の方法を設けて希望者にはお頒ち致します。
希望者は詳細說明書代及び其の郵送料實費として二錢切手五枚封入の上、御照會下さい。

東京麻布六本木町 東洋寫眞機商會宣傳部

社説

鮮米運賃問題 益々穀聯の結束を固めよ

來る六月一日から實施さるべき鮮米積取夏期運賃契約は廿五日から全鮮穀物聯合會と鮮航同盟會との間に協議決定せらるゝ筈であるが、これに先立つて各開港地組合間には單獨契約説が有力に擡頭し特に去る十九日の穀物聯合會においては仁川、釜山の單獨契約説明釜山に追隨する大邱の不出席等に依つてその間何等の具體的成案を得る事能はず、或は公定運賃のみを聯盟に一任し單獨契約は各地單獨になすべしと說き、或は開港地側が自己の特殊利益のために累進民營の擁護を主張する等聯盟側は漸く混亂に陷り、從つて鮮航會との本契約も相當の紛糾は免れぬ模樣である。言ふまでもなく鮮米運賃協定に當つては、依據すべき聯盟の具體的準備を缺き、從つて荷主と船主の相互間に所謂運賃的駈引を要するため、運賃商定に至る過程において或る種の牽制的作戰を弄する事は誠に已むを得ぬ事ながら、その成行如何は全鮮三十九組合を含む米商の利害消長に關する許りでなく、半島移出の大宗鮮米七、八百萬石の輸送統制、販路擴張更に進んでは究極の運賃負擔者たる半島農民の負擔輕重等に影響する所が甚大であるため、運賃協定の形式と實質に對してわれ等は砂からぬ興味と關心を有せざるを得ない。

◇

鮮米積取に關し、全鮮三十九の穀物組合聯合會と十二船社を結成した鮮航同盟會とのプール協定が成立したのは近々一昨年十一月であるが個々運賃問題が紛糾して社會の耳目を惹くに至つたのは昨夏釜山の某精米所の帆船積取に依るプール協定違反に端を發し、その後數次の大動搖、飯野汽船の割込み、冬期運賃協定における釜山、大邱側の脱退等を經て今日に及んで居る。而して、斯る紛擾の表面的理由として鮮航同盟會の獨占的契約による運賃の割高及び各地の特殊事情を無視し勝な劃一主張に對する不平等が指摘せられるそれ等は一應尤もな理由でもあるが、一方その反面においてわれ等は更により一層根本的な紛糾原因を看過し得ない。即ち一昨年プール協定成立以來、鮮航同盟會の强靭なる結束の結果、在來、大荷主團が享受し來つた不當に過大な割戾に依る恩惠の喪失、船主に小荷主團が猥に利用し來つた船舶過勞濫設の抑止等に對する不平と不滿の爆發とも見られ得るのである。果して然らば大局を忘れて徒りにも恣意的な一部米商の利己主義をわれ等は極力排擊せざるを得ない。

◇

鮮航同盟會のカルテル統制は他に殆んど類比を見ざる强度の合理的なものであると稱せられて居るが、船主たる同盟會の結束が鞏固であればある程と嘗ての各社が競爭時代に對比して締定せらるべき運賃が割高である事は免れ得ない現象であらう。從つてその獨占的協定運賃の割高を回避するために、穀聯分裂、プール脱退を計り其前提として各港地別單獨契約を試みんとする事も必らずしも理由なしとせぬ。併しながら、カルテル統制を完備せる鮮航會を契約當事者とする事に依つて、每旬の圓滑迅速なる定期配船の利益を享受し得る事も忘却してはならぬ。更に進んで、移出鮮米八百萬石の直接取引を虎視眈々として狙ふ内地米商人の進出を完全に阻止し得る道は鮮航同盟會と穀物聯合會との堅き提携にあるのみである事をも看過してはならぬ。われ等は徒に鮮航同盟の獨占的立場を支持せんとするのでなく、鮮米の生産費を加重する運賃が常に出來得る限り合理的安値を保持する事を切望するものであるが、それと同時に鮮航會カルテルの堅陣に對抗する方法は穀聯の一層の結束を置いて他にないと信ずる。即ち各米商が眼前の小利、利己的な當利得に眩惑するの餘り、穀聯の結束を兎角亂調に陷る如きは自ら墓穴を掘るの愚事である事をわれ等は此の際特に強調したい。

天下の絶勝

金剛山の施設へ 第一歩を踏出す

國立公園を目ざして 金剛山協會設立さる

天下の絶勝と謳はれる金剛山は又學的研究の資料を藏する點に於て或は詩材と畫題に富める點に於て全く世界に誇るべき朝鮮の一大存在であるが過日同山の國立公園を目ざして金剛山協會を設立、愈よ各般に亘る施設につき積極的にその第一歩を踏み出すことになつた。右につき會長今井田政務總監は次の如く語る

勝區維持のため 廣く天下に呼びかく 今井田政務總監談

天下の絶勝と謳はれる世界的風景金剛山はその卓越せる山岳美渓谷美に加へ、更に建築美を以てし、古來傳説に富み詩材畫題として、朝鮮の誇り否寧ろ我國の誇りとしてその尤なるものに屬するが、近年その名頓みに高けれ、且交通亦海陸とも便を增し元山港と金剛山麓に近い長箭との間の航路は夙に開け、又近く國鐵東海北部線は夙に京元線安邊より金剛山麓に近い通川驛まで開通して、外金剛方面の探勝に便し、別に京元線鐵原驛金剛山電鐵内金剛驛間の電車は京元線と聯絡を保つて、内金剛方面の探勝に便するに至れる關係上、内外觀光探勝客の數は最近激增し來つたけれども、遺憾なことには廻遊路線や、休憩所や旅館等をはじめ勝區としての各種設備が未だ之に伴はず、觀光探勝の客の數も所謂國立公園の候補地の王座を占むる金剛山の眞價に副ふほど多くならぬに加へ地質や、鑛物や、植物や建築其他の研究等其の利用が未だ未だ充分でないのである從來總督府や江原道保勝會等で既に風景の維持及利用について多少力を致したけれども、内外各地の勝區に於けるが如き各般の設備が未だ整ふに至らぬため茲に財團法人金剛山協會を設け廣く天下に呼かけて大方の賛助を求め同勝區維持利用上萬遺憾なきを期することとなつたのである

金剛協會の設立趣旨概要

なほ金剛山協會設立趣旨の概要は次の如くである

金剛山は半島脊梁中部江原道北東隅に蟠屈する一大山塊で、全山皆無數の巨峰排を成し、其嶺雄大その地域約七里平方周圍二十餘里に亘り、天を摩する奇峰各處に峙ち、古來一萬二千峰と稱せられ、この間溪谷鮮絶、斷崖絶壁處に造化の妙を極め、壯麗な山巖美は幽邃な溪谷美と相俟つて、一大神秘境を現し、我國に於て昨今計畫中の國立公園の候補地は勿論世界の何れの風景に比するも優に冠絶して居るところである

加之高山植物を首め多種の植物を藏し、且鑛物學及地質學研究の資料他に古き佛教遺蹟に好詩材畫題に富み、又山麓に於ける溫泉の湧出量豐富多く山中處々の寺刹の建築美亦誇るに足るものがある、斯くの如き大勝區を有する我國に在つては之を保存し之を利用することが全く國民的義務である

幾近交通の便が開けるに伴れ内外探勝客激增の趨勢に在るに拘らず、勝區としての各種設備は勿論探勝地の附屬設備が甚だ不充分であつて、到底一般探勝客に滿足を與ふることの出來ぬのは最も遺憾とする所である就ては各地の勝區に於けるが如き内外諸般の設備を整へ、風景並に建築物等の維持利用の完璧を圖り、以て一層探勝客を誘致し他日本邦國立公園中の首班たるべき地位に恥ぢしめぬやうにすることは實に目下の急務である此の使命を遂行せんが爲め有志相謀り、財團法人金剛山協會の設立を計畫し茲に認可を見るに至つた次第で同會設立の目的達成に一般江湖の援助を切望してゐる

相會する國際政局の巨星

英國外務省に於けるダニユーブ諸國經濟問題に關する英・佛・獨・伊の四ケ國會議に出席の爲め佛國首相タルデユー氏は四月三日英國首相の出迎へを受けて倫敦入りをした　寫眞は左より出迎へのマクドナルド英首相●タルデユー佛首相●サイモン英外相●フランダン佛藏相

滿洲國視察 (1)

萬事草創の 混沌茫洋たる時代

□奉天にて　釋尾東邦

中尾老先生下　安奉線は最も安全地帶なりしが昨今では滿鐵線中最も不安な線と相成、各驛に機關銃を据ゑ、警官が武裝して警戒に當り、夜汽車には機關銃を据る多數の兵隊が乘り込み機關車を護衛すると云ふ物騷さに候、奉天は目下平穩に歸し活氣橫溢日本人も事變前に比し三百戸殖え、一千五百名(軍人は別とし)計り殖え、事變前には到る處に日本人の貸屋札が行人の眼を眩ませしめしが、今日では殆んど貸屋札を見ない好景氣に候、滿洲行の汽車は滿洲行の旅客で一、二、三の各車何れも滿員と云ふ盛況に候、されど奉天や滿洲に來た者は求職者と企業家を問はず、何れも失望して引き返すと云ふ狀況に候、

◇

新國家成立すと雖も萬事創草混沌時代でありつく職業もなければ是と云ふ見込みある事業も見當らぬ模樣に候。奉天で一番景氣の良いのは旅館と料理屋、女郎屋、飲食店カフエー、御用商人、軍に關係ある人とのみといふ狀態に候、然して軍人に候。要するに滿洲は未だ軍人萬能時代で一般の社會は混沌時代に候、奉天省にも日本人の役人若干執務して居るが、何をやつて居るのか、これ亦混沌狀態に候、茫々寂として煙草をくゆらすのが日課と云ふ狀態に候明日は(二十一日)國際聯盟調査員の奉天入りと云ふので、軍部も官憲も商民も奉天省も旅館もごつた返しといふ狀態に候從つて新聞記者も東奔西走といふ狀況に候要するに目下奉天は國際聯盟調査員が凡ての中心となり居候、ここ一週間計りの奉天は國際聯盟調査員の天下に候

◇

奉天も春酣ぜしと雖も、柳眼未だ覺めず、花眼開けず、未だ寂しく閉ざし、冬外套で無いとまだ寒さを感ずると云ふ氣候に候、櫻花は大連方面には育つも、奉天初めその以北には櫻花育たず、從つて奉天の人々は春來るも爛漫たる櫻花には接する能はず、僅に柳眼をあんずによりて春を味はふと云ふ淋しさに候

◇

滿洲の人事は未だ混沌として茫々寂寂と云ふ外無し、新國家と新國家と騷ぎ立て居るも全く混沌また混沌たる情態に候滿洲新國家の前途も多事多難に候然して滿洲の春は風雲漠々として花を賞すると云ふ氣分にはなれぬ、併し何となく人氣立ち、朝鮮に比すると京城に比すると何となく寛濶で朗かで明かな感じがする。京城は暗くて何事も陰氣でこせ〳〵とした氣分がするやうに思はれ候

◇

小生は明後日長春に赴き所謂滿洲國政府の狀態を觀察なすべくされど長春には宿屋不備居と云ふことに候へば泊るに宿無き憂ありもり充分の觀察出來ないかと危ぶみ居候何れ後報は長春より申上ぐべく候 (四月二十日夜)

私鐵買收お流れて 价川鐵道立往生 當局對策に腐心

昭和七年度本府私鐵買收一千六百萬圓案は中央の握りつぶしにあひ今年度も五百萬圓を補助するとなつたが、これが爲め今秋開通豫定の咸鏡線順川泉洞線竣工の曉は、价川鐵道は營業價値を失ふのみでなく、同鐵道は昨年十二月五日限り補助を打切られて居り、新年度の補助交付の方法なき爲、咸鏡線開通により全く鐵道生命を奪はれ經營不能に陷り、同鐵道の死活問題として本府鐵道當局はこれが對策に腐心してゐるが、何れ大村局長の歸任を待ち、兎角の方法が講ぜらるゝこととなつて居り、その成行は重視されてゐる

採鹽高增加す

專賣局所管朱安外二箇所における四月十日現在の採鹽總高は七百十八萬二千斤で前年同期に比し三百四十七萬九千斤の增加を示して居り之を當内譯別に示すと朱安管内分朱安八十七萬五千斤、南洞二百四十九萬二千斤、君子八十七萬三千斤、廣梁灣管内分廣梁灣百七十四萬二千斤、德洞四十九萬五千斤、貴城二十五萬斤、南市管内分南市四十五萬五千斤の成績で一町歩當り採鹽高前年に對比し千三百六十斤の增收振りである

專賣局の鹽貯藏高

專賣局に於ける三月末倉庫内鹽貯藏高は三千五百四十二萬九千八百八十二斤で各所別内譯は廣梁灣四百五十七萬三千九百八十二斤、仁川千八十八萬二千五百十八斤、木浦二百八十九萬二千六百三十斤、釜山二百八十二萬四千九百七十二斤、元山六百五十四萬八千六百四十斤、清津百四十萬四千六百斤、朱安一萬六千斤、廣梁灣五百十七萬九百九十斤、南市百十萬九千六百斤で以上の外貯藏千九百四十四萬五百

中旬局鐵荷動 米を始め減少

鐵道荷動き四月中旬に於ける發送總數は十三萬三千二百六十四噸で前年同期に比し一萬一千九百八十九噸の減少である殊に米は產地品薄、開港地在米過剩金融引縮等の爲め著しき荷動き不活潑で九千噸の減少を示し肥料は六千噸減であるが之は安東の豆粕及興南の硫安の出廻り不振に依るものであつて建築材料のみは時局に左右されて三千噸の增加を見せてゐる特にセメントの荷動きは著しく目立つてゐる

通信生合格者 遞信吏員養成所

遞信局遞信吏員養成所において豫ねて募集中であつた普通科通信生の入學試驗は四月十二日及四月十三日の兩日に亘り遞信吏員養成所を始め全鮮の主要局十五箇所において採用試驗を執行した結果應募者六百二十五名中五十六名を合格者と決定せられたなほ右合格者中若干名は入學後の成績を見たる上更に振ひ落すと見る模樣であるが入學式は五月二日の豫定である

高等小學校卒業　荒木德次、西村節男、西村博次、橘喬幸一、宮園稔、中村一男、佐藤吾郎次、川原義男、三村正男、武田政昭、樋口辰雄、日野林秀男、松尾茂樹、松岡時雄、松本忠、網吉淳、北原鵬平、佐々木稔男、長田德實、尾崎喜一、山下太一、伊原道秀、飛宮清一、谷岡義帝、濱木喜英、井手省郎、宇田清、有馬猛、原田實、山田長政、濱池保夫、森山勇、田中正則、森光雄、森本一三、伊藤重明、佐藤虎之助、銀正德、中田四郎、辻良作、松尾正政、三國芳清

中學校卒業　美木丈久、松本正臣、陶山兵司、長谷孝己、西水孝雄、坂元光榮、志茂成郎、吸田義雄、谷秀美、小島正安、大谷章二、渡邊正夫、今坂寛雄

犯罪捜査の手配カード 全鮮に亘り一齊に 五月一日から實施

警務局では五月一日から全鮮一齊に犯罪捜査手配小票を實施することになつた、これは全鮮の未逮捕指名犯人、所在不明刑事要視察人ならびに前科者の捜査について年齡別、性別等につき各道でカードを作製して京畿道刑事課に集中し京畿道では各道から集つて來る指紋原紙で犯罪手口カードなどに基づいて科學的捜査を行ふといふ仕組みで逮捕されると解除カードを作つて整理することになつてゐる

各港別米到着 三月中狀況

三月中鮮内主要各港へ鐵道便により到着したる米は五萬四千二百四十七屯で前年同月に比し五萬一千十七屯の激減であるが十一月以降の累計は四十五萬五千三百五十三屯で前年に比し約一萬屯の增加である三月中の港別内譯は次の通りである

釜山	八、七〇四噸
草梁	八七六
釜山鎭	四、一四四
群山	一一、七九六
木浦	四、二七一
仁川	一三、七六五
鎭南浦	九、九四二
元山	一、七四九
計	五四、二四七

漢銀の地方進出計畫 業績好轉を機に

漢城銀行では堤頭取の努力により先般不良貸の一掃を完了し業績好轉を見たので地方進出計畫を立て延安、蘭州兩出張所を新設したがその好績に鑑み、目下何處ヶ所に出張所を設置すべく調査を進めてゐるが、遲くも下半期に入れば實現する模樣である。尚京城銀行に於ける預金激減、貸出停增の趨勢に反し同行最近の預金は昨年末より約四十萬圓の增加を見、貸出金は約四十萬圓の減少を示した

法律相談

一、法律一般に關する本紙上の質疑相談に限る
一、投稿は簡潔(成るべく三四十行以内の程度)のこと
一、投稿には住所姓名を明記(但し紙上の匿名は可)し、京城日報社編輯局法律相談部宛のこと
一、投稿の意味不明のもの、或は特別に紙上發表を憚るものは應答しないことがある
一、投稿は一切返戻しない

亡弟の債權

【問】私の弟は三年前に死亡しました。弟が生存中某に白米一石を貸付したのがありますが、其の借用證書は兄なる私が持つて居りますけれども貸付になつた年月が滿十四ケ年で本人の實印もありませんで之が回收する事が出來ませんでせうか (信川欲知生)

辯護士　堀　直喜

【答】十四年前に貴君の弟さんが白米一石を貸付したと云ふ債權は十ケ年間に裁判上の請求、借主の承認又は差押(時効中斷)を爲さなければ時効に依りて消滅する、假りに時効中斷の事實ありとするも弟さんの相續權を有する者でなければ、請求を爲すことは出來ぬが貴君は弟さんの遺產を相續する權利は多分ないでせう

庶子へ遺產

【問】本妻に長男一人があつて妾の子供に男子一人と女子三人が居ります、戸籍には庶子になつて居ります、父が殘した財產が約七萬圓位あるが、其の財產を妾の子供に全然やらない權利がありますか (秀雄)

辯護士　堀　直喜

【答】本妻の長男が父の死亡に依り家督を相續し全財產の權利を繼承します、法律上から云へば亡父の庶子には其遺產に付權利を主張することは出來ないが貴君の御父さんの子であり貴君の弟妹でありますから、分けて御上げなさい

◇株と米◇

大株短期引跡

大新　六十五圓丁(不變)
鐘新　八十五圓卅(廿錢安)
日產　三十圓卅(廿錢安)
東新　百四十三圓四十(不變)

各地期米後場止

下關二三、四六▲名古屋二三、九七▲金澤二二、三四▲熊本二二、一四▲大阪最終配十八圓(八錢高)

朝取短期後場引

	大引	高値	安値
朝新	一〇三、九〇圓	一〇三、九〇圓	一〇三、九〇圓
東新	一〇二、〇圓	一〇二、九〇圓	一〇二、〇圓

良書推獎

高等法院判事 野村調太郎編著
朝鮮民刑事令
◇新四六判・四百頁 定價壹圓參拾錢 送料拾六錢◇

最新刊
1 内鮮の法律關係一目瞭然
2 參照條文は全文掲載
3 重要法令は五號活字一段組
4 關係法規を示して索出至便
5 著者は半島法曹界の權威
六法と併用! 書入自在!

朝鮮官途專門大家分擔執筆
資格任用、教科參考 **朝鮮受驗講座**
◇菊判上製 函入美裝 定價四圓六拾錢 送料四拾錢◇

受驗者各位の虎の巻 好評三版
本書一巻 是れ悉く 合格秘訣の眞髓
○大奉仕 朝鮮受驗講座 購買者に 朝鮮民訴贈呈

内容目次大綱
法律(法學通論、憲法、行政法、朝鮮行政法、刑法、民法、民訴、刑訴、朝鮮民事令、朝鮮刑事令、警察法、朝鮮警察法)
國語(漢字交り文、漢文、故事熟語、公文、白文)
漢文(副詞法)
朝鮮語(國語鮮譯、鮮語國譯、國文鮮譯、鮮文國譯)(草讀、諺文讀取)
地理(内地、朝鮮及び外國地理)
歷史(内地、朝鮮及び外國歷史)
作文(普通文、書翰文、朝鮮公用文)
算術(四則、諸等數、分數、小數、比例、珠算の加減乘除)

朝鮮受驗學會編 **朝鮮普通文官 普通考試 總督府辯護士 試驗問題集** 定價六圓 送料
普通試驗(總督府時代より) 考試試驗(大正八年度より) 辯護士試驗(大正十一年度より) 昭和五年度迄を有し、尚ほ試驗規則、受驗手續、受驗心得を掲げて受驗者の參考に便す。
朝鮮官途專門大家分擔執筆

朝鮮總督府 普通試驗答案全集
◇四六判上製 約六百頁 定價參圓五拾錢 送料四錢◇
◇統監府時代より昭和五年度まで

有資格者の躍進時代 大增補五版
元京城法學專門學校教授 安達大壽計著 定價八拾錢 送料六錢

七版 **受驗參考 作文軌範**
試驗問題は殆ど本書中から

發兌 東京市神田區表神保町 松山房 ／ 京城府黃金町二丁目 巖松堂

森永ミルク

内外第一・標準煉乳

豐かな榮養から旺んな發育が生れます
新鮮な森永ミルクは愛兒の――まる〳〵肥る喜びぐん〳〵伸る樂しみをお母樣方にお與へ致します

森永煉乳株式會社

M―6

醫學博士 二宮亮吉
產科 婦人科
二宮病院
京城府本町一丁目 電本二二〇一

室料割引
當分の間左記割引室料を以て御宿泊いたします
一圓八〇錢 二圓四〇錢 二圓八〇錢
三圓二〇錢 三圓六〇錢 四圓
大連 **ナニワホテル** 電話七一六四番・七一六六番

JOBK

各講座テキスト

講座		價	送
岡倉由三郎 ●初等英語(全國中繼)	價送	20	4
●中等英語	價送	20	4
●初等フランス語	價送	25	4
●初等ドイツ語	價送	20	2
●支那語	價送	25	4
●婦人講座	價送	30	6

鈴木爲次郎七段 **圍碁講座テキスト** □定價二十錢 □送料一錢

全國中繼 月刊 **コドモのテキスト** 定價二十錢 送料一錢

社團法人 日本放送協會編
昭和七年 ラヂオ年鑑
四六判八百三十頁 定價八十錢・送料十二錢 クロース

●目次拔萃●
事業擴張計畫の進展
國際交換放送の推移と發展
歐米に於ける新スタヂオの概要
ラヂオと著作權法の改正
ラヂオ聽取料問題
全國中繼の現在と將來
プログラムの發展
教養放送の現況
東京中央放送局の第二放送
放送施設要覽
國際放送設備とその成績
太平洋沿岸諸放送局
二重放送の受信
雜音防止
テレビジョンの研究
海外に於ける放送事業の鳥瞰
現行無線法規
放送無線電話聽取規約
改正著作權法
ラヂオ沿革略史
日本放送協會局所一覽
―(其他數十項)―

株式會社 日本放送出版協會 東京市日本橋區吳服橋二ノ三 電話日本橋505番・振替東京49701番
株式會社 日本放送出版協會關西支社 大阪市東區北久太郎町一ノ三 電話船場3395番・大阪振替55922番

北部版

清津築港繰延
二期擴築を有利に導く
むしろ有難がる連中 「前途見越し」で樂觀

【清津】清津港の第一期築港六百五十萬圓の工事は財政難の時勢にたゝられ完成期は一ヶ年繰り延べとなつたこと既報の通りだが一部では、この延期を却つて第二次築港の計畫を促進する結果となり禍を轉じて福となすものとみてゐる、即ち其の理由は、若し築港が完成しても○○線の開通が遲れると當然清津では第一次築港だけでも過ぎた觀を呈し政府も一先づ土木出張所を引揚ぐるであらう、さうなれば第二次の計畫も自然實現難に陷ること必定だから寧ろ第一次を遲らしてゐる間には○○線も開通し貨物の吞吐量も大凡見當がつくから必ず第二次擴築の必要を痛感し、土木出張所をして之れに當らしめることにならうといふにある、何れにしても事態は徐々に清津の第二次の大築港を實現せねばならぬ機運が到來しつゝあるものとして今度の竣工一年延期位は市民も大して頭痛には病まぬようである

倉庫の建設
差詰必要に迫らる
業者側の蹶起期待

【清津】開港清津の第一期築港が完成すれば百三十萬トンの大吞荷役の能力を有したとひ一時的にもせよ當分これで間に合ふが、北鮮の物資が流出することになつて第一番に清津として考へさせられるのは築港よりも倉庫だといふことになる、中鮮の大量の穀物を一體何處で保管せんとするか、奥地に於ては未だし、どうしても清津に港灣倉庫の必要が叫ばれる所以で、特に稅關の保稅倉庫が港灣施設の上にも最も缺如せるものゝ一つである佐々木現支署長は過般神谷仁川稅關長の來北の際特にこの點を建言した模樣で、それに市民、當業者間の熱烈なる要望が現はれて來ると本問題の解決も案外早いものと見られる、元來清津の當業者に從來斯種倉庫に着眼づけられてこれに要する莫大な失費難に懸念になつてゐるため、一部に要望が現はれても果して全面的の大要望輿論となるかドウかゞ危ぶまれてゐるが實にグレート清津の建設實現の一歩を踏み出すものとして先づ倉庫の建設を焦眉の急務とすると同支署長は語つてゐる

面事務所移轉縺る
西水羅で騷ぐ

【西水羅】雄基西面協議會は既報の通り二十日正午より同事務所で面事務所移轉問題について開會されたが果然西水羅移轉派と雄山盤擂移轉派との正面衝突を來し各區長その他數十名の傍聽裡に數時間にわたつて激論が交され未曾有の騷擾を見せたが遂に採決の結果六對四で西水羅派の主張する西水羅、雄山盤擂、西浦項の三地を候補地に指定せんとする案が一讀され候補地は雄山盤擂と西浦項の兩地に決定したため西水羅派手の下しやうなく投票の結果は西浦項七票雄山盤擂二票、無効一票で全く一敗地を喫し豫想を裏切つて西浦項に移轉と決定し午後八時散會したなほ二十一日午前八時より引續きこれに併ふ建築費捻出方法につき協議、區長、一般有志を交へて相談會を同事務所で開催したが西水羅派は一言も辭せず面民大會を開いて公式に決議せよと主張し、大體面直宗議に增して一般に賦課せんとする議が有力であつたが遂に決定を見ず散會した右につき面費の三分一を負擔してゐる西水羅面民側は西水羅以外の地への移轉を殆んど絕對的に反對し强硬な態度を固執してゐるのでこれら建築費捻出方法その他についても到底容易に多くの難關に逢着するのではないかと見られてゐる

湯山城の不意打
我兵一名即死

【安東縣】廿四日午前二時安奉線湯山城に於け安定東守備隊分遣隊一等兵坂田信夫は步哨勤務を交代し分遣隊宿舍塀外を巡廻中突然支那街より何者か拳銃を發射し同一等兵の下腹部に貫通即死した、銃聲を聞いて同分遣隊長笠森中尉は直ちに隊員を指揮して支那街の捜査を行つたが何分暮雨のしよぼ降る闇夜にかける事件のことゝて未だ犯人は擧がらないが便衣隊の犯行と見られてゐる、同一等兵は直ちに上等兵に昇進し遺骸は同日午前四時廿分安東驛着列車で到着廿五日午後二時より安東守備隊營庭で慰靈な隊葬を行つた

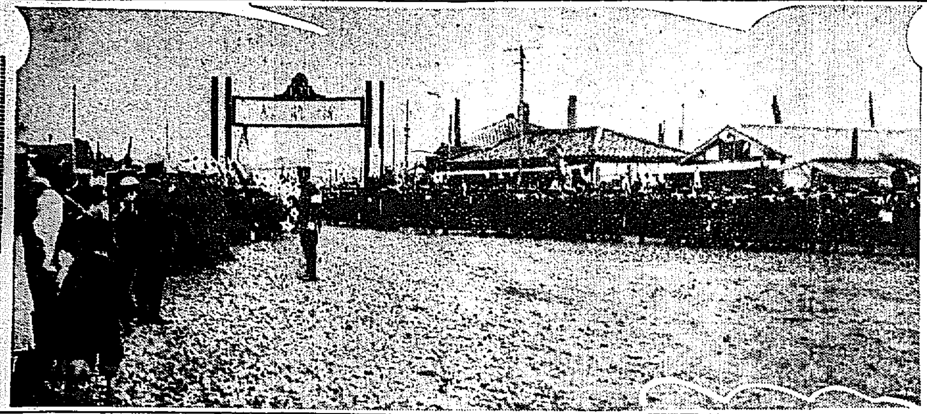

會寧部隊晴れの凱旋—驛頭にて

平北の人口 1.496.518

【新義州】平安北道の總人口は昨年十二月末調査のものが二十日發表されたがそれによると戶數二十六萬九千六百九十七戶人口百四十九萬六千五百十八人(內男七十六萬一千〇八人女七十三萬五千五百十名)で之を前年度に比すると戶數においては二百七十三戶の減少を見てゐるこれは主として鮮支人衝突事件について滿洲事變が起つたゝめ支那人の移住者が引揚げたためである尚內鮮人別にみると內地人は六千八百十二戶一萬九千三百五十二名、朝鮮人二十六萬一千二百九十八戶百四十六萬七千百十一名支那人二千五百二十八戶九千九百三十七名その他我國人五十九戶百十八名である

氣まぐれ雪
第三の記錄

【清津】十八日朝から正午に亘り季節はずれの降雪あり櫻、果樹等には多少被害があつた城津測候所明治三十九年開設以來今度の雪は遲い事に於て三回目で昭和四年には五月三日大正十二年には四月十九日に降雪の記錄がある十八日の降雪量は三十四ミリ、六で當日の平均氣溫は三度八分であつた、ただ吉州與地は大雪のため交通杜絶した

輪城川の附替工事
寄附談判に 理事內地へ

【清津】三百萬圓の巨費を投じたる清津、羅南間の巨流輪城川の附替工事につき他方清津府から事業費の一部に三萬圓を寄附すると公約があり、よつて附替期成會を組織して大がゝりな寄附金募集を始めてゐること屢報の通りだが將來約一年幸ひ地元清津市民の寄附は順調だが、肝心の關係蒙利地域大地主の內地々主間に多少の反對運動をしたに拘らず未だに徹底せず、容易に大口が纏らぬので、今回清津商工會議所から理事宮崎二氏が、內地に出馬して各方面の資本家を說き寄附を募るやう決定し宮崎氏は二十一日終列車で內地に向つた、この結果急轉直下的に行惱んだ此の問題にも解決の曙光を認めることにならうと期待される

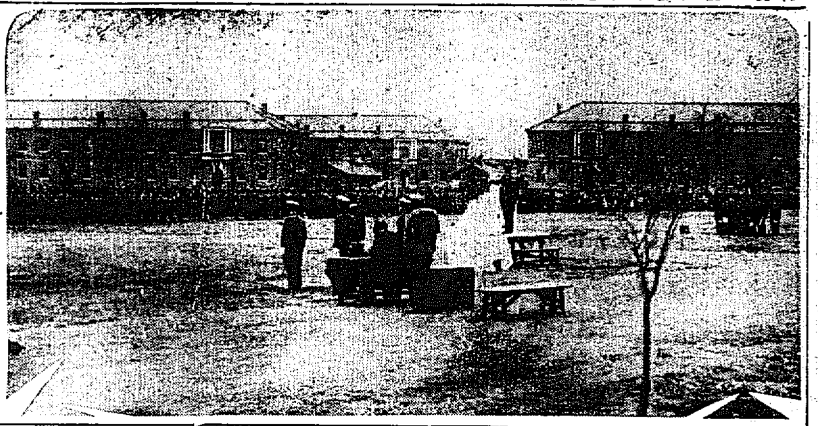

伊川に尙農組合
卒業生を指導

【伊川】伊川公普校及伊川公立農業實修學校では卒業生の指導策として伊川郡伊川面開下里に卒業生を一團となし尙農組合なるものを組織し公民的資格の向上を計りつゝあるが成績が良好であれば全郡部落毎に尙農組合を組織する計畫であると

肩書を濫用して公金を誤魔化す
南地藝者等を召喚取調べ
安東憲兵分隊活動

【安東縣】安東憲兵隊では南地松月樓の藝妓、仲居、女將等を召喚取調べを行ひ某方面に向つて活動してゐるが右は滿洲新國家建設と共に選抜されて興城縣の顧問部に就任した滿洲○○○○○部某理事○○にかゝる公金橫領費消および詐欺事件に絡まるものらしくその額も相當多額に上る模樣で新○○に對する要職を利用した新らしい事件として各方面より興味ある犯罪として注目されてゐる

平壤の勅諭下賜記念祝典

【平壤】陸海軍々人に御下賜の勅諭下賜滿五十年記念式典は廿四日午前十時廿分から步兵七十七聯隊營庭に於て正面に御寫影を奉安し在鄉陸海軍各部隊將兵、在鄉軍人、青年訓練所生徒、府內各學校、一般官民有力者等萬餘名嚴然として整列の上喇叭吹奏と共に一同捧げ銃をとり寺田海軍採炭所長の指揮で一同國歌を合唱、平壤兵器製造所長馬大佐の式辭あり、再び一同御寫影を奉拜し平南知事の祝辭あり、次で「海行かば」を合唱、ついで軍功勞者、平壤在鄉軍人分會長藤部芳樹氏に對する賞牌表彰狀は衛戍司令官上村中佐より傳達され同中佐の訓辭で大元帥陛下萬歲を三唱閉式、正午から官民有力者は偕行社における記念祝賀宴に臨み午後一時散會した(寫眞は式典)

會寧の不良少女
主家で竊取

【會寧】最近驛前通り某家に雇はれた李小女(一七)は每日通つてくるうちに時には金の指輪をはめたり或は綺麗な着物を着たりするので雇主は不審に思つて本人に聞いてみたが、しどろな返事をしてゐるうちに前の雇主南門外の某家から金指輪と衣服の盜難屆が出て當局李小女は御用となつたが年少とあつて說諭放免すると非親が性根を直すべく折檻を加へたので同女は家を抜け出し今度は飲食店に飛び込んで酌婦になるといつて動かないのを漸くやつと探し出し非親が洗濯棒で叩きたから逃れ反つたが手のつけられない娘もあつたもの

西水羅通譯試驗

【西水羅】二十二日午前十時より西水羅警察で朝鮮語通譯兼掌試驗を施行したが受驗者は六名であつた因みに同試驗は咸北各警察署で當日一齊に施行したものである

戰歿者遺骨
城津通過

【城津】間島接壤の事變で壯烈な戰死を遂げた咸興○○隊所屬の仮野宮內、久保田各上等兵の遺骨は二十四日午前二時五十五分着列車で城津通過原隊に歸還したので城津では玉田郡守、夏目邑長はじめ官民有志多數驛頭で燒香し恐ろに見送り弔意を表した

清津刑務所のチフス

【清津】刑務所にこの程七名の發疹チフス患者を出し、當局では極力所柄大警戒を加へてゐたが、幸ひ新患者を見ない、發生系統は尙ほ不明だが最近間島領事館刑務所から、清津に移された者の話によると、間島の監房には多數の患病患者が發つてゐたらしいので移監者に保菌者があつたものかと推斷され引つゞき嚴密に調査中、清津刑務所は目下收容者四百三十名の多數に及び最近勞働事務關係で未決收監中だつたもので釋放されたもの四十余名を算するのでこのうちに若し保菌者が居りはしないかと當局では各方面と連絡をとつて搜査中である

匪賊と衝突
林家臺西方で撃退
自警團二名死傷す

【安東縣】廿三日朝安奉線青城子自警團は匪賊と對戰中林家臺西方十一里の地點において邪匪團の率ゆる約五百の匪賊と遭遇激戰自警團と協力これを撃退したがこの交戰に於て自警團一名戰死二名負傷した模樣で損害は多大なる見込みであると

大規模の變電所
羅南に置く

【清津】朝鮮電氣では、今秋までに永安の朝鮮窒素社から一千キロを設置し現在の羅南にあるものを設備として明確に存續する方針になつてゐるが、そのため羅南に一大變電所を設置するらしく、敷地は現在羅南所橋內の石炭置場及テニスコートをあて建築費に約十二萬圓を要し竣工せば咸北一の變電所となるであらう、なほ清津の變電所は從來のまゝで使用するが羅南より送られる三萬三千ボルトをこゝで二千五百ボルトに變電して配電す

洪川の窮民に救ひの手

【洪川】洪川郡下(主に斗村、乃村の二面)の兇作窮民は約六百戶二千九百余名に達し、昨秋以來同郡面當局では地方費補助と地元民の同情とに依り、辛うじての糊口を凌いできたが、この度京城明治町居住同郡關係者櫻井秀雄氏が七百圓、斗村面樹石里邑長朴元君氏が六十圓を夫々斗村面へ窮民救濟資金として寄附したので目下それで窮民に食糧を配給しつゝあるが、當局では前記兩氏の篤志に感激してゐる

新進五名を輸入
新陣容を整へて
小手調べの新古手試合
咸興球界の更生

【咸興】北鮮球界に覇を唱へたる東の間、再び往年の盛況、盛觀に降つた咸興球界も今年は何んとなく朗かしい春を迎へた。來る廿九日天長の佳辰を卜して午後二時から愈々新舊選手のミーチングをかねた現役對豫備役の試合を催し、又た晩餐を共にしてシーズン對策の懇談會を開催する事になつたがさて本シーズン咸興軍の新陣容は投手・下手遊擊、田原捕手、原部三壘、正岡左翼、前鮮中堅の殘留組が米年の雪辱をこの一期にかけて早くも猛練習怠りなきに光武(佐賀中學)若林(三重高農)母袋(上田中學)野井(佐賀中學)田內、國のフレッシュメンを加へて多士濟々、更に仲田、上田の老巧を控て今年こそは意氣物凄いものがある

安州の大泥

【安州】去る七日午後十一時頃安州邑北內里五五郵便局長末廣與三郎氏方の不在中賊が忍び入り金側腕時計現金百圓等を盜まれてゐることを發見し犯人嚴探中の處邑內建仁里尹孝熙(二三)を引致取調べたところこの外邑內の公醫徐廷候氏の自轉車一臺及栗浦里田將來方へ投宿中の平壤商林里の車利資のポケット中より五圓五十錢を竊取したことも自白したが右は竊盜常習の前科者であると

武勳の橋本部隊
會寧の原隊に凱旋
市民歡迎に熱狂す

【會寧】橋本少佐の指揮する鐵道守備隊○○○名は杉浦落合兩部隊の原隊に凱旋した驛頭には大凱旋門を建て全市民は手に手に國旗を振りかざして勇士達を迎へたが同隊は鐵道警備の大任に當り赫々たる戰功を樹てたことは既報の通りであるが第一線の匪賊討伐も一段落を告げたので守備の任を蒸隊中には十八日夕方援道子で戰死した中村部隊もあり何れも元氣で懷しの郷に落ちついた

會寧四勇士
遺骨かえる

【會寧】二十日午後五時間島で名譽の戰死を遂げた渡邊伍長、星野伍長、佐々木上等兵、矢內上等兵等四勇士の遺骨が到着したがその中矢內上等兵の分け直ちに會寧聯隊に入り他の三名の分け取り敢へず驛前廣場に祭壇を設けこれに安置して一般市民の參拜燒香あり同日終列車で多數見送り裡に咸興に向つた(寫眞は驛頭の遺骨)

伊川水組溜池不備
知事出張視察

【伊川】江原道伊川郡東面と平康郡西面に蒙利面積二百二十町步を有する平安川水利組合の貯水池は不完全のため灌漑水の不足で既成畓百二十町步を除き水利組合設置後やつと三十町步が開畓したのみで未だ七十町步が蒙利を得ず住民の間に不平の聲高く現在貯水池をその儘放置せば水利組合の事業の完成は見込みないのみならず若し堤堰破壞すれば一般住民の死活問題でそのため二十六日江原道知事が出張現場を視察その結果は一般に注目されてゐる

阿片密賣
支那人を檢擧

【延安】邑內居住中國人支那パン屋王恒西(三〇)は昨年五月二十日及十二月十四日の二回に亘り密造阿片百五匁を壹十圓四十錢で仁川支那町居住許芝英宅にて密賣し自宅で阿片煙を製造吸食してゐた外昨年八月と十二月二回に亘り滿洲方面の支那人に密賣してゐた事實發覺延白署の中村吳兩刑事に檢擧された

會寧除隊兵
故山へ出發

【會寧】二十日午前九時十分發清津行列車で會寧步兵第七十五聯隊の除隊兵が出發したが驛頭には官民多數の見送りあり物部邑長の挨別の辭があつて萬歲聲裡に一同元氣で出發した

上三峯驛長に感謝狀

【會寧】上三峯驛長の多年の功勞に酬ゆるため今回間島教育會では同驛長宛銀盃一組を添へて森會長の名で感謝狀を寄せ謝意を表することになつた

安峽金組總會

【伊川】江原道伊川郡安峽金融組合では去る十七日午前十二時より安峽公立普通學校で定期總代會を開催し左記事項を審議した

六年度決算目錄、借借對照表及六年度事業報告書、損失金處分案並に監事の意見書承認▲組合員手當支給▲監事部報酬手當支給額決定▲模範組合員表彰

修築材料入札

【清津】港灣修築工事用材料たる水道用鐵鋼々管其他の指名入札は二十日午前十一時より土木出張所に於て行はれ、左の如く久保田鐵工所に落札した

三、二三六圓 久保田鐵工所
三、三一〇圓 栗本鐵工所
三、六〇〇圓 朝鮮西□鐵工所

あの街この街

◇【森川】江原道洪陽郡下には昨今腸チフス、痘瘡等の惡疫猖獗を極め、郡民は極度に脅えてゐるが、當局では目下防疫に必死の努力中である

◇【會寧】最近驛通りには小砂利股路には砂を全市に敷いたため雨日の降雪にも以前のやうに泥濘膝を没するやうなこともなくこれでどうやら道路らしくなつた

◇【咸興】二十二ケ年間咸南初等教育に貢獻した前咸興女子普通學校長李珂華氏が今回退官したので氏の在官中の功勞を偲び府內有志は十三日午後六時から咸興館で謝恩會を催した

◇【會寧】陸て會寧驛で計畫してゐた內地觀光團は二十日旅行、一番で出發したが內鮮人合して十一名で多數の見送りあり一行は元氣旺盛で出發した

咸州面書記試驗

【咸興】咸州では第二回面書記採用試驗を十七日咸興第一公普校で施行したが管內各面を通じて五名の採用人員に對し志願者は七十四名でその學歷は中學校卒業生十二名普通學校卒業生五十七名、その他五名であるこれ亦就職難を語る一左證である

城津の本社映畫會

【城津】朝鮮號獻金京日映畫の會は本社支局主催、在鄉軍人分會青年團等後援の下に二十二日午後三時と八時からの二回に亘り城津邑で開催したが映畫は何れも非常に好評を博し觀衆に多大の感動を與へ大盛會裡に散會した

勅諭下賜記念祝典
平壤の行軍

【平壤】勅諭下賜五十年を記念するため平壤在鄉軍人分會では廿四日午前七時會員の非常召集演習を行ひ令狀を受けた會員五百五十八名は定刻指定場所瑞氣山に集合、午前八時整列、東方を遙拜し後藤軍分會長の音頭で陛下の萬歲を三唱同會長の告辭、藤原平南知事阿部平壤府尹の祝辭あり、忠魂碑を參拜して同九時散會、午後七時半から公會堂で記念講演會を催し左の諸氏多々熱辯を揮ひ聽衆に多大の感動を與へた

勅諭下賜五十周年に當り所懷を述ぶ步兵七七聯隊加藤少佐▲帝國海軍の現狀に就て海軍平壤礦業部松永機關少佐▲勅諭を奉戴して日本精神に囲れ杉山陸軍少將

兒童百科大辭典

日本に初めて生れました！
茲に教育立國の基礎成る。

顧問 京大教授 文學博士 小西重直
編輯 成城學園 玉川學園 小原國芳

子供には、趣味溢るゝ自學書
親には、子供の質問に應ずる鍵
教師には、全科教授資料大集成
家庭には、家族團欒の悅の泉
學校に學級に家庭に教會に！
圖書館に青年團に應接室に！
本辭典を一部備へれば他の群百の參考書も辭典も其の用なし！！

號	卷目	號	卷目
第一期			
一	動物篇(一)	一六	歷史篇(一)
二	動物篇(二)	一七	歷史篇(二)
三	植物篇(一)	一八	歷史篇(三)
四	植物篇(二)	一九	歷史篇(四)
五	物理篇(一)	二〇	繪畫史篇
六	物理篇(二)	二一	工藝建築篇
七	物理工業篇(三)	第二期	
八	化學篇(一)	二二	藝術篇
九	化學篇(二)	二三	生理衞生篇
一〇	化學工業篇(三)	二四	地質鑛物篇
一一	天文氣象篇	二五	數學篇
一二	地理篇(一)	二六	文藝篇(一)
一三	地理篇(二)	二七	文藝篇(二)
一四	地理篇(三)	二八	體育篇
一五	地理篇(四)	二九	家庭篇
		三〇	哲學國家篇

御申込案內

種類方法 全科の科目別分類―索引附―
卷數 全三十卷(第一期 二十卷 第二期 十卷)
體裁 四六倍判、背革天金、表紙別製クロース装、浮彫カット入、燦入、用紙特別抄色上質紙
頁數 每卷六百頁以上
配本 第一回配本…本月廿五日より・第一卷動物篇以下毎月一回(第一期完了後第二期に移く)
價格 定價一冊五圓 豫約 一卷四圓(每卷拂) 特價 二十卷七〇圓(一時拂) 申込金不要、前金拂、豫約〆切後定價に復す
送料 (一冊分)市內六錢 內地卅錢 植民地七五錢 外國一圓四四錢
豫約〆切 昭和七年五月末日

內容見本贈呈

執筆 成城・玉川兩學園 職員百五十名 父兄先輩百名

發行 東京府下町田町 玉川學園內 振替東京 四四〇 兒童百科大辭典刊行會

發賣 東京市外西大久保五五 振替東京一三〇二 玉川學園出版部

南部版

【南部地方】

仁川病院道立に昇格
城大の稻田博士院長就任
仁川刀圭界面目一新
府民の久しい願望成就す

【仁川】府立病院は愈よ五月一日から道立仁川病院に昇格、院長に現城大の內科助敎授稻田龍男博士、副院長は現沙里院病院の外科增田正德博士に決定し、その他各科共醫學士を招聘して全く陣容を新にし近く開業と同時に現院長岩井博士は山手町仁川署の裏に擴大なる病院を建設し目下開業の準備中である、又仲町川口病院では是等の對策として産婦人科を增設する事になり、愛大出身の醫學士佐光第三郎氏を招聘した、同氏は慶大川添博士が自己の敎授した醫術法を朝鮮へ宣傳する意味から推薦したもので、性ホルモン及び姙娠反應診斷法等については既に論文も完成して慶大に提出し近く學位を贈らるべき手腕家で、仁川の醫界も道立病院の建設と共に、進歩の名醫が續々開業し大に面目を一新することになつた

南江治水
工業會社設立
四百萬圓の補助で
資本金六百萬圓

【晉州】南江治水工事についてはこの度六百萬圓の會社を設立し四百萬圓の國庫補助を仰いで工事に着手する模樣で元代議士荒井忠彦、釜山實業家池田浩通、木府技師根本三之助の三氏來晉廿二、三兩日にわたり邑事務所樓上で晉州有志と會見したが晉州からは發起人として內鮮人各二名を出すことを希望してゐる。

慶南の造林獎勵
面財力を涵養

【釜山】慶南では道內二百四十五面の面所有林は現在約五萬町步に達し、各面の財政窮乏の折柄これ等面所有林を出來得る限り生產化して面財力の涵養の資に供することゝなり從來面吏員の幼稚な技術によつて消極的に施設されてゐたものを改め積極的に面の意向に應じて道山林課技術員が實地調査の後合理的施設を行ひ濫伐と火災防止を第一條件とし生產條件として水源涵養林と木材造林及び薪炭造林等の實際方面の植林、整理を主眼とする計畫である

慶南棉
播種督勵
知事以下出動

【釜山】慶南地棉の飛躍的增產を期する慶南では渡邊知事、渡邊產業部長以下關係技術員を總動員して廿四日より一週間播種督勵週間として各郡面を督勵することになつた

貨物は增收
大田驛業績

【大田】鐵道局運輸事務所では管內京釜線（自京城至大田間）湖南線、慶全北部線、光州線六十五驛の六年度の旅客及び貨物收入は乘車人員三百八十六萬五千三百三十人で前年に比し十九萬人の減となり降車人員三百九十七萬三千五百八十人で前年に比し九萬人を減じてゐる從つて旅客收入に於て前年に比し六萬千二百十九圓を減少し貨物は收入百五十八萬七千五百五十圓で前年に比して四萬八千三百圓を增加してゐるがこれが原因は旅客は財界不況と滿洲事變突發以來の減少で貨物は米價の暴騰と昨春來滿洲粟の輸入激增のためである

仁川天長節
祝賀會

【仁川】府主催の天長節祝賀會は來る二十九日正午から仁川公會堂で開催されるが出席希望者は二十八日限り會費一圓を添へて商工會議所あて申し込まれたいと

自慢ざくら（9）仁川月尾島

仁川月尾島は避暑地としても名高いがまだ櫻の名所としても有名だ。彼の日露戰役の初陣を飾つた敵艦ワリヤーク、コレーツの二艦を擊沈したのもこの沖である。櫻は當時軍用鐵道監部の山根少將等の一行が內地引あげに際し記念のため植栽したもので古きは樹齡三十年を超ゆる其後府當局の記念植樹が年々行はれてゐるので其數二萬本に及び種類は各種各櫻のものが織り交ぜられてゐるが、現在島中だんぜん絢爛豪華を誇つて萬朶の白雲をリードしてゐるものは矢張り古木の吉野櫻であるあの雄大壯麗な山水の景觀をバツクに花の浮島が夢の如く紺碧の海上に出現するのは廿四五日頃からであらう。京城より鐵路僅かに一時間、花に醉ひ海の香に浸つて輕い疲れを名物潮湯に流して歸るに好適の清遊地

獻穀田
地鎭祭
南陽で執行

【三千浦】泗川郡南陽面林里の篤農家三木吏壯氏は新嘗祭獻穀耕作光榮に浴し、二十三日午後十一時から同地で渡邊慶南道知事、孫產業部長、木府係官、張中樞院參議その他官民、各學校生徒多數參列して嚴かに獻穀水田の地鎭祭を擧行し、終つて南陽普通學校で直會の宴があり、一同祝盃を擧げて散會した

大邱部隊凱旋延期

【大邱】大邱步兵八十聯隊から北鮮に出動中の松田大尉の率ゆる部隊は各地に轉戰して偉勳を樹て二十八日頃凱旋の筈で府では着々歡迎準備を整へ、全市を擧げての大々的に歡迎をすることゝなり大邱聯隊から師團司令部へ凱旋時日について照會中のところ廿四日大邱出動部隊の凱旋は二十八日頃と內定してゐたが滿洲の治安なほ安定せず相當の兵力を要するので引續き駐在治安維持に當ることゝなり從つて松田部隊の歸還は無期延期となつた旨同聯隊で發表した

論山穀商總會

【江景】論山穀物商組合では廿四日正午より花枝山金組樓上に於て總會を開催當日來賓として江景論山郡守、江景米檢所長、今村論山面長等有力者多數臨席林田組合長の挨拶について六年度豫算を報告二千圓の積立金は將來全鮮的檢査所か國營移管の際有効に支出することゝして原案を承認し役員等を一瀉千里に附議して聯合會長および論山郡守の祝辭あり盛況裡に午後一時半閉會論山神社境內の櫻花の下で慰勞宴を催し四時頃散會引續き料亭で懇親會を催した

滿洲國には新興氣分橫溢
人の採用は合理的
金子大佐の土產話

【大邱】日支事變勃發以來關東軍にあつて樞要な任務につき今回の異動で大佐に進級第二十師團司令部附に榮轉した金子大佐は第八十聯隊軍旗祭列席のため二十四日午前六時三十五分着で北鮮派遣部隊長等の出迎へを受け公會堂食堂に少憩の後聯隊に向つたが、滿洲國につき左の如く語つた

長春は御承知の通り新國家建設後間もないのでまだ〳〵新興氣分橫溢してゐるが中には理想もなし活氣のない人物も可成多いやうである建國のためにはこれ等の人物を整理し充分統制する必要のある事を感ずる。日本も折角生れた新國家に對し飽くまで援助して育てあげてやる覺悟があると思ふ。支那本國では新國家の建設を傍觀的態度に出てゐる限り先頁意をして出來得る限り發展を阻害せんとしてゐる、殊に滿洲國の現狀から見れば現兵馬賊、匪賊の橫行に對し日本人は誠に微々たるものであるけれども非常な不安をもつてゐるが我國が將來彼の國に發展するためには反つて好都合かも知れぬ滿洲國政府の人物採用方法は誠に合理的であつて服務者に一通り調べた上人物考査試驗を行ひ滿洲國に對する充分な理解と理想をもつもののみを採用してゐる執政溥儀氏は約二十年の永い間總ての點に苦勞してきたので理想も高く偶儀に富み師の範にも厚く實に得難い元首である。國務總理鄭孝胥氏は何んといつても新國家の中心人物でその他羅振玉、袁金鎧兩氏も又得難き人物であり肅親王の第七子憲奎氏は長春市長として[illegible]局長並に侍衛司令の要職にあり第十一子[illegible]氏は滿洲國赤十字社川立委員長で第十一子[illegible]署長として例の[illegible]事件には隨分盡力した人である、又近衞國長には第十二子[illegible]氏が侍從武官には第十九子[illegible]氏を配し地方にあつては敏腕なる政治家新式毅氏を奉天省長に元首の最も親任の厚い熙洽氏を吉林省長に配してゐるなどこの點だけでも人物配置に關する元首の苦心の跡が窺はれる新國家前途のため大きな光明を與へてゐるものである

全南海苔
今年は不作

【光州】全羅南道の海苔共同販賣は大體終つたが本年の海苔作況は未曾有の慘狀で光陽は全滅、莞島四割減、五分減、務安四割減、麗水五割減、高興、長興は平年作であつた這全體として三百萬圓ともされてゐた海苔が今年は百五十萬圓見當である發殖上の技術は年々非常な進步を見せてゐるのに最近三四ヶ年は減少の一途を辿つてゐるのは天災の爲で致し方がない本年不作の原因は一月の濕暖二月下旬急激な暖氣襲來で腐敗したによる

勅諭祝典と記念塔序幕式＝大邱部隊

ら遲くも本秋頃迄には端當ビールを飲む事が出來得るであらう

簡保で仁川局表彰

【仁川】仁川郵便局の昭和六年度中における簡易保險募集成績は既報の如く極めて良好であつたが今回京城遞信局長から優良局として表彰されると共に募集員佐藤氏は募集最優位者として賞狀に添へ銀メダル一個を贈られた

晉州金組總會

【晉州】金融組合第十四回定時總會は二十三日午後一時より晉州劇場で開催したが剩余金一萬一百九十八圓五十二錢の處分方法は左の通り

法定準備金九千百圓、特別積立金一千圓、配當金二千七百六十九圓六十七錢（この內出資拂込に充つべきもの四百二圓八十二錢）次年度繰越金一千三百廿八圓八十五錢

木榮運輸總會

【榮山浦】木榮運輸會社では廿四日午後一時から公會堂で第二回總會を開催六年度に於ける財產目錄貸借對照表、利益金處分案等を說明し二、三、の質問あり原案を承認可決し監査役の改選は全部留任に決して閉會午後二時半より宴會を催した

仁川廉賣市
廿六七日開く

【仁川】仁榮會では府並に商議の後援を得て來る廿六、七兩日（自午前十時至午後十時）百貨廉賣市を仁川公會堂で開催する

公州金組總會

【公州】金融組合總會は廿三日午後二時より公州劇場で開催、崎山聯合會理事長、松原郡守、中村殖銀支店長、山崎公州金融組合理事、川上署長、安東理材課長等多數の來賓あり組合員三百四十四名中約二百名出席し先づ柴田理事より事業報告あり

六年度第十三期の財產目錄貸借對照表並に業務報告損失補塡案並に監事の意見の承認▲定款一部の改正▲組合長及各役員に對し手當支給▲監事及評議員改選を附議し一千餘圓の缺損に對し說明あり滿場一致之を承認可決し全部一瀉千里に無事承認、來賓川上署長の祝辭演說あり四時半閉會

特殊立場を飽く迄固執
鮮航會運賃値上に
釜山側の態度決す

【釜山】全鮮穀商聯合會と鮮航會との運賃問題に密接重要な關係を有する釜山側は五島誠助氏が井谷米商組合長代理として廿五日の會合に出席するため京城へ向つたが釜山側は

殆んど定石となつた夏期運賃の値上げは海運界の事情より觀てやむを得ずとするも移出港の特殊的立場を無視するが如き不合理は拒絕の外なし

と强硬なる態度をもつて臨むことに一致し成行きの如何によつては獨自の方法を執ることも辭せぬ肚であるから鮮航會の値上げ案に對する割戾運賃と累進率算定の交涉が那邊に落ち付くかゞ要點となり一般に廿五日の會合は非常な注目を惹いてゐる

密陽の水道
工事進捗

【密陽】多年の懸案であつた密陽上水道工事も寺島邑長の敏腕により解決し昨年末着工したがその後工事は順調に進み水源池、貯水池、鐵管敷設等一齊に取掛つてゐるか

仁川の櫻
今が見頃時

【仁川】仁川の櫻は冷かな天候に禍ひされて例年に比し幾分か開花が遲れたが、それでも春雨に勝はれて山手町一帶の櫻は紅唇を綻ばせ花のトンネルを造つて附近一帶の高臺に一段の美をそへてゐる、東西兩公園を始め月尾島の櫻も早や八分咲の見頃で行樂の人の訪れを待つてゐる

村田氏の光榮
陸相から表彰

【仁川】今回陸軍大臣より軍事功勞者として表彰された鄕軍仁川副分會長村田孚氏に對する表彰狀並に銀盃、功勞章の傳達式は十四日午前十時仁川府廳樓上で松島府尹を始め官民有力者多數出席のもとに擧行された

江華觀櫻會

【江華】江華郡では例年の通り二十九日天長節の佳辰をトし全郡聯合觀櫻大會を開催するので目下準備に忙殺されてゐる

平澤校の運動會

【平澤】小學校では二十四日午前十時より校庭で春季運動會を開催した當日は早朝より曇天で西の風やゝ强かつたが校庭には數本の櫻が咲き誇り綱引から始つて在鄕軍人消防組、來賓者各員の瓶釣、樽廻し競走等もあつて非常な盛況であつた

法院家族運動會

【光州】地方法院では廿四日午前十時より醫學校地先河畔で職員家族の運動會を催す筈であつたが生憎天候不良のため中止し法院構內で午前十一時より慰安會を催したが職員家族二百餘名參加し頗る盛會であつた

暴行されて
慰藉料四千餘圓
五人の囚徒を相手取つて
面長さん訴訟提起

【大邱】開寧郡麻城面榜泉里同面長趙光熙氏は同郡外亦里目下大邱刑務所に在監中の李東丞、李春德、李炳洙、李俊烈、張斗興五名を相手取つて二十二日大邱地方法院民事部に損害賠償及び慰藉料四千六百五十五圓九十錢の請求訴訟を提起したが理由は昭和五年中同面外於里所在の國有緣故林六百三十餘町步を麻城面々有林として讓與を受くべく同面長たる原告が郡當局に出願稟願したところ被告等は自分等が先に昭和二年右緣故林の讓與願を當局に提出しその許可を待つてゐる折柄面長の處置により不利であることを知り面長の排斥運動を起し郡當局に數回出頭して原告に對する不實の非行を指摘した上昨年四月二十二日同面外於里被告李東基方に同面數十名を糾合させ面長を面境界外に放逐することゝし同年五月四日彼等は面事務所を襲擊して執務中の面長をたゝき倒して暴行を加へた上面長を引ずつて二十餘町離れてゐる同面新幌里面境界外に放逐されたため醫治十餘日間に打撲傷を受け慶濟院で治療を受けたのでこの治療費を慰藉料として總計四千六百五十五圓九十錢を要求するといふのである

美味滋養－品質本位
蜂（ハチ）ブドー酒（シユ）
これこそ……
滋養强壯の保健飲料
家庭唯一の慰安飲料
7—21

發賣記念 化粧藥
いつまでも若さを保つ
お使ひつけの資生堂代粧品を
お買ひ上げの度毎に
資生堂クレモリン
全關西・朝鮮・台灣の御需用者各位へ四月末日迄 洩れなく進呈
資生堂クレモリンは皮膚の組織から若くする藥用と化粧下との萬能クリーム

頭と力に榮光は輝くトツカピンの一錠

BAYER

感冒・頭痛
神經痛・ロイマチス・齒痛に
世界的著名の解熱鎭痛劑
御買求めの際はバイエルアスピリンと御指名下さい。
バイエルアスピリン
解熱鎭痛效果の確實にして副作用なき點に於て多數の同種劑が到底バイエルアスピリンの代用品たる能はざるは全治療界に確認さるゝ處なり。
錠劑 二錠入・六錠入・二十錠入
（知名藥店にあり）
一手販賣元 武田長兵衞商店 大阪市道修町
關東代理店 小西新兵衞商店 東京市本町
32-214(D)

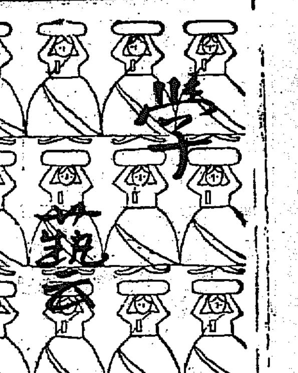

外つ國の春を辭る（二）

四月に成ると明るくなる

……フランスの部……

城大法文學部教授　船田享二氏談

「外國の話ですか、もつと新しく歸つて來た人が、他にありませんか」

「フランスの方は余りゐらつしやらない樣で」

「僕は大正十三年の初夏から、都合一年半、パリに居たわけで、もう一寸古いんです。ソルボンヌ大學の研究室通ひといふ次第で、フランスの教授資格試驗準備中の連中と一緒でした」

厚い皮表紙や、假とぢの洋書が一杯詰つた書架を背にして瀟洒たる紳士わが舟田教授は、いと物靜かに話されるのであつた。

×

教授は羅馬法の若き權威者で、且つ文藝趣味の極めて豐富な人である。菊池寛、川端康成、横光利一の諸氏とも、親交篤しと聞く。以下は氏の談である。

×

パリは四月になると、夜が明けた樣にあかるくなる。同地は比較的に緯度が高いから、冬中は日が短く、そして暗いので、實に陰鬱だ。但し芝居などは繁昌するが。パリ人が、冬から解放された悅びは、とても大きなものらしい。私はエッフェル塔近くの、ミヤントスルツ（公園）に在る、軍人の未亡人で六十ばかりの婆さんの下宿に居た。盛り場の事なんか、余り知らないが、四月下旬になると、名物のマロニエや、プラタナスの青葉が、そろ〳〵日光に輝き始める。水の豐富なジエーヌ河には、川蒸氣がポッポと盛んに上下するし、郊外はドライブで賑はひ、又ロアール河流域の古蹟など探求者が頭を援し、殊に北フランスの發先は、セザンヌ邊りその儘である。また四月最終の土曜日から十月まで、毎朝一時間だけ、時計を早める。これは大戰以後の慣習だと思ふ。五月に入ると、先づ例のメーデーだが、それに恰度花の日が絡まるわけで、それかあらぬか毎年ひつそりしたメーデーとなると思ふ。花の日とは、鈴蘭をこの日から賣り出すので、一束が一フランといふ高價さ。その他に、國民的英雄ジヤンダーク娘の祝日となり、又アスパラガスが育ち、かきが食べられなくなる。そして初夏とはなるが、割に涼し暑くない國である

身邊近唱

三須暎晃

肉叉

ぼくの思惟は惡豁に惡豁は思惟に交換される觀念の機嶬な遊戲に步道は幽境の方向に向ひぼくの感性は平衡をしらない碩才を起すことの出來ない湮した苦き脫走兵に二つの曲り道で互ひに逆ざかつて行く二人の步行者だつた寂しく過膜に假面を被らせ黔い水上を進む舷燈のひかりに疑論を乗せて、膨れ上る丘にこの船埜の信號の奇異な形態をほぐけ何と言ひたいのだらう、まるで袋の中の小石のやうに粗々しくぶつかり合ひ乍ら

樹脂

街の爺雨と卑賤な泥土に摑れた不幸な習慣は白堊の陳列室に化粧しない脊い頭を掻き寄せ乍ら崩れるパイプの煙のやうに空間の波動に搖れて衰弱が地平線に落ちる、混亂は隧台をもつた一つの部屋であるが、それは瞹昧の上で戀人が悶絶するまで愛撫する黑衣を着けた顏面に白色の瞳と齒をもつた卑賤な街にも詩人だ

圓舞

螺旋階段が菜綠素を呼吸して委縮した視力の上を駱駝がよろめいてゆく白衣の女神が腰椅子から旅立つその日、思考の金屬的な背さは砂礫の古びた鉛色を染める都集する斑點に亀裂せる無持な肉塊を燈心草で縁取つたこの素晴らしい反覆記號の効果に轉向の卑劣に催眠する多彩な誤何學の繪形上暗黑と光芒の交叉に最盛の胞囊が膨らみ始める水兵

階段

服も着ずに競路圖を忘れて骨牌を寫眼した一枚の樂譜に硝子器のやうに前屈みの姿勢を崩さない少女の體温は季節を孵化して了つてもこの樂譜に署名しようとはしない駝鳥の翅に埋れた地球儀の表面で腕の傷痕に轉へられた春のどんなに怕しく手風琴が鳴ることか、威嚇砲の下で雜魚のやうな戎克舟が密貿易の逞しい支那人が玩具のやうに設されて、吹き荒んだ暴風が今はしつかりと方向を定めた凄じい疾風である

風貌

錯雜な器物の立體を描きわけ乍ら石膏の胸像を燃やす放肆な愛撫に遠く圓柱と煙る歷史の消費よ

敗北の中で純白なタイルの閃光は嬰兒の眩ゆい悲劇に殘酷な解體の重疊された色彩をのせて悲しくも網膜の反逆を知るだが半圓形の長椅子に似た老齡兵の魚のやうな肋骨に遊ぶ標悍な肉體の少女は芥子の樣にまつ赤な短いスカートをはいてゐる少女の開くリーダーの第一頁にオレンヂ色の挨拶を受けてステツキの上に堆積するこの透明な地層の旋律はボキヤブラリを持たない

工藝と開眼（四）

淺川伯敎

吾々は今までの間、すべての身體に付てゐる惡習を修練することを非常に怠つて居たといふことを考へて見たい。さうしてそれを反省することは非常に大切であります

これまでの話は外の話でありましたが、今一つは中の問題であります。中の問題といふものは、例へば器が作られて來る間にいろ〳〵なされたこと、さういふことを一つ私共は考へる必要がある。それは私共はこの頭の中で何か考へて居る何かの希望を有つてゐる。疑つて何かの希望を有つて居る。その希望といふものを何かに書きたい、形に現したいといふとが非常に痛切に考へられるのであります『墨で書けない心の中』といふとがあります。何か墨で書きたい、吾々の心の中のことを何かの形で現したい。あの人は丸い心の人だ、あの人は角ばつた人だとか、何とかいつて形に現す。味のある人を僞い人と いふ。人の心の ことを形で現し度い、絶えず心の希望を一番はつきりしたもので現したいといふ希望を人は有つて居る。さういふことが現れた、一番はつきりしたのは陶器、磁器にありますれ例へば宋の時代の燒物を見るとその頃の人の心の動きがよくはつきり現はされて居る。宋のものは卒皆姿もあるけれども……キンホウケンの光を入れた茶碗の中に法語の光りを取り入れたといふ話もありますけれども、それは法語を書き入れた話であります。宋のものを見ると宋の氣持が出てゐるその頃宗敎が盛であつたので、宗敎的のものが多くあるが、それらを見て居ると氣持がスツとして來るさうして形がスッキリしてゐるスッキリ〳〵と申しますが、それは寸法に誤りがあれば直ぐひつかかる。それで寸法に間違ひがなくいはゆる整然としてゐるのであります。明の時代のものになると、矢張り明の感じが出て居る。明といふものは斯ういふ氣持の中にあつたものだといふことが、明の燒物を見ると分るのであります。心の中を纏める。さういふ氣持を吾々は 有つてゐる。昔から『大臣の器』といふことがあります。これれた器に付て『神のある器』といふことの聯習が中にある。器と人間と似てゐる。人間の心を何かの形に現したい。それを見て樂しむといふのが、結局吾々の要求らしい。だん〳〵煎じ詰めたことが、例へば禪宗あたりの佛書に『唯鍋一つ』といふことがある。宇宙が何か人生が何物かと煎じ詰めれば唯手取り鍋一つで不味い生活をして居る。さういふやうに唯一つのはつきりしたものを有つて居る。これは煎じ詰めた所でございますが……さういふやうに形といふものを非常に要求して居る

ダブリンのセント パトリックス祭

『ダブリンアイルランド首府聯合』過般のセント・パトリックス祭當日アイルランド自由國の首府ダブリン市に於いてはフイアンス・フエイル黨政府の成立と共に反英熱の表面化して人心動搖してゐる折柄コーリンス・パラックス・スクエアを中心にして自由國陸軍隊の裝甲自動車隊の市内行進等もあつていともミリタリズム濃厚に盛大に行けれた（寫眞は市内を行進する裝甲自動車隊）

『駱駝』第二巻

―第二號を讀みで…

牧　貴美

ある人から暇につけられて、嫌々ながら引受けたものゝ、忙がしいまゝに有耶無耶にして知らぬ顏をしてゐたら、二度三度その人から猛烈な抗議が來た。今日久しぶりの休日、雨が降つてゐる窓に机を向けてペンを取つた

私は此の評を書く前に大きな自毀をしなくてはならない。そして懇切にも此の文を讀んでやらうと言はれるのは次の樣なそダンバイブルの一節をグッカと頭に入れておいて戴きたい

日く詩評は屁なり詩も又屁なり

（野長瀬正夫）今本を手にした、先づ此のインチキ節の第一頁に此の立派な裝ていの美しさを賞めておいていいただから、

メクれば、ぽさ〳〵と音のする頁をくりながら面白い（上手いとは違ふ）評が書けたらと思つて見る

杉本氏の『或る女』と『冬の日』二ツ共今までの氏の作品とは毛色の變つたものだが相變らず氏獨得の一種の朗らかさをもつ詩役者の詩の方が氏の柄について居る『或る女』こんな詩を作る氏ではないらしい

とまれ、近頃の貴方の詩には苦惱の色が少しながら表れて來た方向のない詩態度に方向を與へようとするのだつたら何樣……だ

寺本氏の『冬の光線』氏の最近の奮闘ぶりは全く敬意を表していゝだらう『寒波』『開餅の墓の圖』と共に朝鮮のある方面のナンバーワンとして恥しくあるまい

此の詩の七聯まで讀けて波うたせて來て八聯で大釘を打ち込んだあたり流石だ

小松氏の『ジョウとその一族』瀬花久子の逸夫の娘婆でも見る樣な可憐愛すべき詩

心理學をやられてゐる文學士の貴方はラストの一聯がいゝと思はれるか知らないが、私の樣な男は第一聯がとても好きだ、だがもう一歩誤まれば何等詩としての特異性がなくなるだらうと言ふ事をつけ加へておいていゝだらう、その前できでなら何度でもダンボルヌを並べても勝手なのだが

高尾氏の『私の色』素晴らしい詩人、三十二年の前半期中にはあらゆる自惚れ群小詩人を限して立つだらう。此詩を讀んで居ると雨の降つてゐる私の窓が氏の郵居の窓となり、氏の心が四方からひし〳〵と喰ひ込んで來る頑張れ氏よだ。

川端氏の『がみどの詩』竹内さんがどんなか此の小さい町に居て私は知らないが、此の方面には絕對の澄まし屋の氏が案外：氏よ此の二字は失禮かな：殺して居るのに奇異の目を見張つてぼさ〳〵と頁をくる。

第一聯は會田昊い所はあるが第二聯に來ると氏の獨擅場だ、殊にあの呼出しから三、四行全く哀愁味のある歌ひぶり、ある意味でこの方面の發展を望むのは私し丈けか

河野氏の『地獄の幻影』ボードレールは死人を見て新しい美を發見した、そして此の人はボードレールの流れを逆んでゐるそうだそれで何か新しい物が生まれるかな

此れは今日我頃海岸をぶらついてゐる時話した川端兄の話しをそのまゝ

『惡詩の研究』面白い研究だ、文句なしに先づ頭が下るそして此の一文の讀後私は淡い苦笑を禁じ得ない諸兄よもう一度各自の詩を此の文を讀んだ後で讀んで見たまへ！

杉本氏の『詩境時評』詩人時代の吉野氏に見る樣な公平無私は全く朝鮮の詩壇の自慰だ

雨が降つてゐる、電氣がついた
おころりよ、おころりよ
あかんぼが母にあやかされながら部屋を出ると
あすかにボンカンの香がした
ボンカンめくつて雨が降つてるのかな

漫畫とスポーツ（上）

前川千帆

漫畫界がスポーツ（運動）と云ふものに關心を持ち始めたのは、つい近頃の事だ。たとへば、野球等にしても、本當に注目しだしたのは極く最近の事である、スポーツの漫畫といふのは、先年まではほんの數へる程しかなく、新聞などでも一個の『ニュース』としてその日〳〵の寫眞版の代りに使つてゐた位が關の山だつた。最近になつて、野球を始めとして、色々のスポーツが可成り盛んに普及され、從つてスポーツ漫畫といふのも、ぽつ〳〵現れる樣になつたスポーツに現れるナンセンスといつたやうなものも、新進の漫畫家達は相當に理解の程度が速いかと思ふが、然し、是とても一般の若い人達が持つて居ると同程度の時代精神だらうと思はれる

◇

見る事に相當關心を持ち出すとそれと同時に『ひとつ自分たちでもやつて見たい』と云ふ感じが起きて來る。野球等は先づそれの第一で、近頃も漫畫家仲間で野球チームを組織したり等したが、いづれも眼高手低の選ばかりといふ感じである。先日、明治神宮外苑の日米野球戰を見に行つたが、一寸面白く感じたことがあつた。日本の攻撃で、一番打者の堀（慶應）はヒットを打つて一壘へ出て、次の打者佐伯（早稻田）は三飛でツー・ダウン、三番打者樹（明治）がボックスに居る時、何氣なく、ひよいと一壘に眼をやると一壘には六尺三寸のケリー君が、その驚くたる巨軀をひつさげて、自分の壘を守つて居るきりで、安打で壘へ出た筈の堀君の姿が見えない。變だと思つてよく注意して見ると堀君の姿は、ケリー君の大きな身體に隱れて見えなかつたので、

そのうちに、立つてゐるケリー君の胴あたりからひよいと顏を出した、見てみて實にユーモアを感じた。――このケリー君といふのは實に大きく、慶應の高橋君などはその半分位の背丈けしかないのか――と思はれた程である

向かふの人達は、皆んな野球そのものを樂しんでやつてゐる樣に見える。

これはアメリカ人の生活が、余裕も充分にあるからでもあらうが、總てのもの樂しみ味つてゐるからで、その動作にうらやましい所だと思ふ。日本人の樣に、二六時中しかつめらしい顏をして、四角になつて居ない。これは、多少民族性の上の違ひもある事だらうが『餘裕があるなあ』と思ふのである

◇

職業選手として、充分の修練をつんで居るからでもあらうが、そのプレー振りには實に無駄が無い。相當斧目つたり、ふざけたりはするが、いざとなると、キリッとしまる。

日本の野球では、二死後、打者がボックスに入つて居る時は、その次の番に當る打者は、あまりグラウンドに出て來る事がない樣であるが、米國選手たちは、斯んな場合でも、ちやんと臨に來て自分の番の來るのを待つてゐる。これは、試合に餘裕があつて、自分の前の打者に大丈夫アウトにならない、きつと自分の番が來る。と思つてゐるからでもあらうが、此の點等も、日米選手が學ぶ可きではないかと思ふ

それに、所謂『サイン演出』といふ事が殆んどない。投手も捕手も無雜作にさへ思はれる程簡單に球を投つてゐる。モーションの等も非常に少なく、ケリー、カミングハムなどは全然モーション無しと云つていゝだらう。丁度日本の試合で走者が出てゐる時の樣である、何しろ敵手が日本項だからかも知れないが、それに今度の米國チームで愉快に感じた事は、嘗つて來朝したチームのあるもの樣に、やたらに審判官に文句を言つたり、ゲーム中ベチヤ〳〵と不愉快なことをしゃべつたりする樣な事がなかつた。僕は五回程觀に接する機會を持つたが、文句を言ふ樣な姿を見た事は、殆んど無かつた。流石に世界最强のピック・アップ・チームだと感心したものである

京日歌壇（二月集）

尾上柴舟選

鎌山　三宅　磋夫

篠五六ちらばりてある芝山に小松あたゝかく冬の空晴れぬ

夕ざれば町はいつしか雪となりアカシヤのうれに雪動かず

京城　山本　正男

縛られてなほ泣かぬ子の面がまへ憎しとばかり妻よかこつな

人形を嫉妬にやると親さびて衣きせ着ふる吾子にしあるかな

波くれば波の上とび羽ばたけるいくりの荒鵜大きかりけり

岩群の波のうねりに羽ばたきてとまれる荒鵜鳴かざりにけり

京城　田部　孝子

ボーナスの宵に不平のあるはあれど喜びに心高鳴るおぼゆ

天安　大津　歌二

一人居は寂しきものよ夕餐の町あかりの灯る頃ほひ

さし延ばし火鉢の上にあぶる手が耳に觸るゝ刹那をたのしむ

酒に倦みさわぎに倦きて料亭の廊の窓に街の灯を見る

忠南　岡田つとむ

肺炎といふ子夜徹し看護する、我に明日の勤めのありゐ

冷濕布あてかへやれば子ははやもあさき眠におちにけるかな

咸興　井上　美惠

人の師てふ名は厭きぬあゝ吾れは神にならんと欲はざりしを

會寧　大草　榮里

ストーブの赤い焰に見入りつゝひとり靜かに歸を思ふ

平壤　村井　高耕

山峽に淡雪見ゆる出あした明るき野路を汽車ひた走る

春川　木内　篤稜

獨り居の宵の殷さにしみ〳〵と物を思ひてわれの居るかな

水原　東北　茂

庭めちの間の響きゝながら母とわが二人の夕餉するかも

母と二人住まひ淋しき夕暮を軒下に來て遊ぶかさゝぎ

庭の木にかさゝぎの響きこゆなり夕べ靜けき吾が宿めちに

新刊紹介

太平洋の歷史（北見翻譯）海洋物の著作で知られた英人スタンレイ・ロ・チャースの原著『太平洋』の翻譯である、太平洋の一切を語る太平洋物語で、時節柄誠に感興が持たれる好著だ（定價一圓五十錢）東京市小石川區竹早町三五・モナス發行

商心遍路（小田久太郎著）三越の專務である著者の歐米遍歷記錄で、各地の商狀を重に、自然地理、歷史、風俗などを配し興趣多い紀行文でもある、數多しこの種の著書中でも推稱すべき好著である（定價一圓五十錢）東京市京橋區銀座四ノ三・寶文館發行

郷土藝術・日本民謠（金田宮山編）全國の代表的民謠を道府縣別に輯めその各種について由來を說明してある（定價普及版六十五錢）東京市外西巣鴨町池袋八九一・光文社發行

いばらの道（永井郁子著）邦語の歌唱運動で有名な女史の獨唱會五百回記念の出版で邦語歌唱十六調を主とし女史の樂人としての立場を明確に語つてある（定價五十錢）東京市外北品川御殿山三一九・明朗會發行

現代日本畫家名鑑（昭和七年度）定價一圓、東京市本鄕區駒込蓬萊町二八帝美社出版部發行

裁判と調停 にたいする法律戰術（布施辰治著）定價四十錢、東京市神田區小川町ビル淺野書店發行

解雇・退職手當 に對する法律戰術（布施辰治著）定價四十錢、東京市神田區小川町通小川町ビル・淺野書店發行

新軍事讀本（永田鐵山著）定價四圓五十錢、東京市神田區一ツ橋通町教育會館內・青年教育普及會發行

聯珠　爭覇戰々符（29）

先手　加藤吞堂（三段）二重

勝　三浦武男（初段）兵庫

〇一四盤先手投

加藤三段目評

●九は〇十に打つ外なし〇十と〇十二は黑き攻めなり〇十四に先手全く窮たく降服の外なし

本局は●九の惡味全く敗因なり

募るもの

短歌（京日歌壇）尾上柴舟先生選

川柳（京日柳壇）井上剣花坊先生選

俳句（京日俳壇）臼田亞浪先生選

詩（京日詩壇）佐藤清先生選

一人五句、五首、三篇以內のこと、用紙は絕對に半紙及び原稿紙のこと（はがきは沒收）原稿紙には住所氏名雅號記載のこと締切は毎月末日のこと

理屈は流行らぬ實力で行け
味の素の品質は誰でも認める。需要の增加が効力を証明す！

効力絶大
世界無比

味の素
（登錄商標）

宮内省御用達　味の素本舖　鈴木商店

DURANT
A GOOD CAR

デュラント自動車とスター自動車の特價提供

デュラント六一四型デラックス・フエートン　二、九五〇圓
六氣筩、五八實馬力、氣筩內徑三吋四分一衝程四吋、輪距一一二吋、ワイヤー・ホキール、スペア・ホキール・タイヤー共二個付、タイヤー二九×五・〇〇吋バルーン、本車の內張、トランク・ラツク及びトランク付、ラジエター・シヤター付、艤骨は木地色仕上クローム鍍金金具

デュラント四〇六型一噸半積シャシー　一、九〇〇圓
四氣筩、五一實馬力、氣筩內徑三吋八分七衝程四吋四分一、輪距一三五吋全長一八九・五吋、鑄鋼製車輪、タイヤー三二×六吋コード・タイヤー、積載量一噸半、變速器前進四段後退一段動力引出の設備あり、クローム・バナヂユーム鋼製スプリング、オーバーロード用二重スプリング付、ガソリンは運轉席に關係無くフレーム側方より注油し得

スターM四〇型セダン　二、三〇〇圓
スターM四型ツーリング　一、五五〇圓
四氣筩、三六實馬力、氣筩內徑三吋八分三衝程四吋四分一、輪距一〇七吋マスター式腰掛挿入エンヂン支持、胡桃材木地色仕上車輪、タイヤー二八×四・七五吋バルーン、鍍クローム鍍金金具、高級モヘア內張（セダン）、カーキー色ゴム入二重合せ幌地（ツーリング）、前後バンパー及びステップ・プレート付
（以上東京渡し）

スター及びデュラント舊型自動車價買中古品多數在庫あり特價を以て御顧ひ仕る可く御用命待上候

御申越次第カタログ進呈仕る可候

日米スター自動車株式會社
東京府滝田町新宿一〇番地

外科　レントゲン科
院長醫學博士植村俊二
植村病院
京城永樂町二丁目
副院長　松永信哉
電話本局二七〇・二九七番

金鶴香油

耳鼻咽喉科診察
京城府黃金町（京本六四二）醫學博士坂井清
（自午前九時至十二時 自午後三時至六時）

便秘性の乳幼兒に
マルツオエキス
通じが付いて
丈夫になる
唯一無二の
榮養劑……
詳細說明書見本進呈
株式會社　和光堂
東京市 大阪市
全國藥店食料品店にて販賣

情勢に鑑みて—依田〇團北滿へ
軍用列車で續々と長春到着　それぐ\部署につく

【長春廿五日發電】錦州入城以來常に錦西方面の各地で匪賊苦鬪を續け古賀聯隊長松尾輜重聯隊長等の貴き犧牲を拂つて關支國境平定の殊勳赫々たる依田〇團は今回更に敦化並に間島方面に跳梁跋扈する王德林一派の兵匪討伐に向ふこととなり、依田少將以下司令部等隨員並に〇兵〇〇聯隊長頴見大佐〇兵〇〇〇聯隊長面瞭大佐〇〇兵〇〇〇聯隊長中村少佐の混成〇團の各部隊は軍用列車で今曉續々長春着、而して〇團司令部〇兵〇〇〇聯隊及〇〇兵の一部はハルビンへ又〇兵〇〇〇聯隊に〇砲の一部は敦化方面へ、午前十一時から午後三時にかけて長春を出發する筈である

室〇團長以下奉天着待機

【奉天二十五日發電】室〇團長は幕僚を隨へ〇團司令部及朝鮮部隊と共に二十五日午後四時五十五分發軍用列車にて來奉、室〇團長は直ちに軍司令部に本庄司令官を訪問挨拶をなした、なほ同部隊は奉天に於て待機する筈である

京城府主催で招魂祭擧行　三十日朝訓練院で

京城府では恒例により三十日午前十時より訓練院に於て招魂祭を擧行することになつた。京城府主催の招魂祭に祀られる人々は明治十五年事變、同十七年事變、同四十年事變に於ける犧牲となつた軍人警察官、普通人並びに日淸、日露の戰死者及び今回の滿洲事變に於ける戰死者であるので右遺族の方は住所氏名を京城府社會課へ申出でられたしと

皇軍へ慰問の金　種類を明らかに

滿洲事變以來皇軍慰問のため愛國部へ毎日のやうに慰問金が潮の如く押し寄せ愛國部員はその至誠に感激してる有樣であるが寄託雜物がたくさんあり、漫然と寄託をうけては折角寄託者の好意のあるところが判明しないので愛國部では慰問金取扱に對し至誠の各位に對し次のやうな項目別に寄託あるやう寄託者の指示を希望することゝなつた

一、在滿皇軍
◇朝鮮派遣部隊
◇關東軍
一、間島派遣朝鮮部隊
一、上海皇軍
◇陸軍
◇海軍
一、傷病者
◇朝鮮慰問
◇一般慰問
一、一般救恤

陸相から表彰　多數兵役者を出した五家族へ

【東京電話】勅諭五十周年記念事業の一として實施されることになつた兵役義務者優遇の一、一家族から多數兵役義務者を出した家族の表彰式は廿五日午前十時半より陸相官邸に於て擧行、最高九名を出した六家族の内、上京せる五家族に荒木陸相より賞狀並に金一封を傳達した

天滿宮お祭賑ふ

第二の鬼熊　巡査斬り短刀強盜　十一日目に漸く逮捕

【福岡電報】第二の鬼熊事件として熊本、大分、福岡の三縣を騷がした巡査斬強盜犯人中島眞藏（二〇）は大牟田市で三回も強盜を働き水も洩さぬ警戒網を巧に突破して大牟田驛より乘車し福岡縣田川郡川崎町に現はれ遂に廿四日午後零時半逮捕されたが各警察、消防隊の警戒以來十一日目である

賊又もや百草溝襲擊

【間島特電】杉浦〇隊が去る廿二日午後七時頃その一部隊を百草溝に殘して大坎子に向つた留守中、廿三日午前九時頃約五十名の匪賊が百草溝所在の公安分局第一分駐所を襲擊、同分駐所巡警の武裝解除をなし奥地に姿を消したとが判明、直ちに同地保衞團と我が警察、殘留部隊が追擊したが匪賊の所在不明となつた、その後の報によるとこの匪賊は汪淸縣西大浦に根據を置く有力なる匪賊團の一部で廿四日我が涼水泉子の警察分署を襲擊したのもこの一部隊と見られてゐる

三家保の附近で東鐵貨物列車顚覆
機關手露人二名即死

【長春廿四日發電】東鐵貨物五一一列車は三家保附近通行中、昨未明李海青一派の鐵道破壞で機關車一輛、貨車二輛脫線顚覆し機關手露人二名は下敷となり即死した

貨物掠奪さる

【長春廿四日發電】本朝ハルビン飛行場を出發せる我が偵察機の報告に依れば、ハルビン南方約一〇七キロの地點にて顚覆した南行貨物列車は現場にて貨物を悉く掠奪せられ慘憺たる狀況を呈し損害莫大によると

通信復舊し鐵路も開通す

【長春廿四日發電】昨日の兵匪襲擊で陶賴昭北方十支里に亘る電柱三十本倒壞され通信杜絶したが本朝八時より開通した又鐵道線路は東鐵側と吉長鐵路局とが協力し復舊に努めた結果本日午後二時十九分長春發列車から通行を開始したが尙ほ危險な爲め列車には裝甲車を連結萬一に備へてゐる

京城實業野球　試合日決る
◇……廿九日から開始

半島運動競技界もいよ〱色めき待ちに待たれた京城實業野球聯盟春季リーグ戰は愈々來る廿九日の天長の佳節をトして擧行することゝなつた、そのスケヂユールは左の通りである、廿九日午後零時半入場式

四月廿九日（金）　一時　京電—遞信
　四時半　殖銀—府廳
同卅日（土）
　三時　京電—遞信
五月一日（日）
　三時　殖銀—府廳
同三日（火）
　四時半　京電—遞信
同四日（水）
　四時半　殖銀—府廳
同七日（土）
　一時　京電—鐵道
　四時半　遞信—府廳
同八日（日）
　一時　京電—鐵道
　四時半　遞信—府廳
同十日（火）
　四時半　京電—鐵道
同十一日（水）
　四時半　遞信—府廳
同十四日（土）
　一時　京電—府廳
　四時半　殖銀—鐵道
同十五日（日）
　一時　京電—府廳
　四時半　殖銀—鐵道（龍山）
同十七日（火）
　四時半　京電—府廳
同十八日（水）
　四時半　殖銀—鐵道
同二十一日（土）
　一時　遞信—殖銀
　四時半　府廳—鐵道
同二十二日（日）
　一時　遞信—殖銀
　四時半　府廳—鐵道（龍山）
同二十四日（火）
　四時半　遞信—殖銀
同二十五日（水）
　四時半　府廳—鐵道
同二十八日（土）
　一時　京電—殖銀
　四時半　遞信—鐵道（龍山）
同二十九日（日）
　一時　京電—殖銀
　四時半　遞信—鐵道（龍山）
同三十一日（火）
　四時半　京電—殖銀
六月一日（水）
　四時半　遞信—鐵道
備考（龍山）は龍山鐵道グラウンド

不義の子を捻り殺す　平壤署で發覺逮捕

【平壤特電】平原府西城里居住府淸溪人夫安道寶（三）は自分の不在中妻郁氏が附近の男と密通し昨年十一月廿六日男の子を生んでゐるのを憤つて發見し去る十二月末の外出中にその子を捻り殺し平壤步兵聯隊裏の蒼光山の麓に埋めたがこの程發覺平壤署員に捕へられた。右は係官の取調べに對しこれを頑強に否認してゐるがその子の死體は廿五日發見され廿六日道立平壤病院で解剖されることになつた

部門を分けた空巢狙ひの一團
本町署谷迫刑事に檢擧さる　被害數十件に及ぶ

外出時を迎へた昨今、各所の留守宅を襲ひ嚴重なる錠前をねぢあけ侵入窃盜を働く一團あり本町署管内だけで毎日十件乃至十五件の屆出があるので同署では刑事を督勵しこの空巢狙ひの一團檢擧につとめてゐたが數日前谷迫、安の兩刑事は十五才位チンピラ數名の檢擧でそれに端緒を得、一味十五名からなるチンピラ常習窃盜團を檢擧した

數日前谷迫、安の兩刑事は蓬萊町の某質屋に張込み中、風呂敷包を携帶した擧動不審の朝鮮兒童を發見、直ちに本署で取調べた所一味は十五名からなり前科二犯の住所不定李[illegible]を團長とし、その指揮を仰いで統制をとり錠前をねぢあける役、カツパラふ役、連絡役、質屋行役等の部門を設けそれぐ\部門的に事を遂行させて居たもので、事情判明するや廿五日未明を期し一味の隱れ家たる府內長橋町の李宅を襲ひ團長李を初め殘る十三名チンピラ團を一網打盡に檢擧した、一味の被害をうけたものは今日判明せる分だけでも八十件に及び府內のコソ泥、カツパラひは大抵この一團の仕業で、取調べの進むにつれその被害も擴大するものとみられてゐる

チヤツプリン氏病氣全快

【シンガポール廿五日發電】喜劇王チヤツプリン氏の病氣はその後殆んど全快しこの分ならば今週中には出發出來るものと期待されてゐる

明糖事件展開か

【東京電報】明糖事件はいよ〱消費稅脫稅の確證を握つたらしく二十五日早朝東京出張所の販賣部某氏を召喚取調べる一方、檢事局から黑田檢事が正午警視廳に出張し、何事か密議するなど事件は俄然最後的に展開される模樣である

小火一件

二十五日午後六時四十分市內橋北洞七番地七號池新煥方から發火、草葺家一棟を燒き同五十分鎭火した、原因は溫突の焚火損害二十圓

熙洽氏から弔慰金五千圓　林少將遺族に贈る

【東京電報】滿洲國財政總長、吉林省長熙洽氏は元吉林軍顧問林大八少將戰死の報に對し故少將の遺族慰問のため金五千圓を贈つた

上海から凱旋部隊　堂々と廣島に入港
檢疫の上原隊に向ふ

【廣島廿五日發電】二十五日上海より凱旋した宇都宮〇團司令部附步兵第〇〇〇聯隊〇〇名は、御用船阿蘇丸にて廣島に入港、次いで六甲丸で水戶步兵第〇〇聯隊、工兵部隊の〇〇〇名も入港し、前後して松本步兵第〇〇〇聯隊の〇〇〇名も弘前丸で入港し檢疫の後同夜は宇品沖に假泊、二十六日午前八時から宇品に上陸、廣島に一泊、二十七日午前九時發列車にて夫々原隊に向ふことになつた

飛行機へ親しむ　學生飛行の勃興
都市防空—眞劍に研究
愛國機をめぐる座談會（D）

◇佐藤航空官　一ヶ所の故障や障害のために八箇國を棒に振るやうなことがあつたら申譯がないから……

◇中尾副社長　先刻の御話で飛行機が思ふやうにいふことをきいて、七時間も八時間も瞬間に飛んで來られたといふことで、飛行機に對して愛宕といふか、敬意といはうか、さういふお心持を感ずるといふやうに承りましたが、平常飛行機ではとして、騎兵が自分の馬を持つて居るやうにきまつて居るのですか

◇山田航空中佐　それは決められないですね。二人一機は理想としては居りますが、それも國情の關係でさう贅澤はいへません

◇德留所長　自分の用ひる飛行機には自分の印をして置く、さう致しますと非常に有名な飛行家の印は誰が來たかといふことが直ぐ判るといふこともありますね。ですから矢張りどうしたつて自分の飛行機といふものを持つてゐたらすべての點においていゝだらうと思ひます

◇中尾副社長　現在の陸軍の兵力量とこの空軍の關係は、どの位の空軍があつたら……陸軍にお構ひなしに、陸軍を超越して、どの位の空軍が必要のものですか。日本の空軍はこれだけが理想的のものだといふ數值をきめられないものですか

◇佐藤航空官　まづそれは大體理想として、そこを標準にしてやつて居ります。しかし國防の關係がありますが、實際においては少くも一つの師團に二ヶ中隊位の標準でなければ無論いけますまい、だがそれは偵察隊です、そのあとには爆擊、か戰鬪とかいふものがありますが、これは師團と別個に活動しますからこれは偵察隊だけ師團の中にそれ位いるだらうと思ひます

◇川西監理課長　編成は各國違ふ

時　四月二十日午後七時半
所　朝鮮ホテル
人　山田航空兵中佐、秀島同大尉（以上愛國機搭乘者）佐藤航空官、川西遞信局監理課長、久保田中佐（愛國部員）佐々木城大航空研究會長、本社側＝中尾副社長、相田事業部長、佐藤記者

◇佐藤航空官　さうですね

◇德留所長　氣候と同じやうに地理的に地理の關係もありますしね

◇佐藤航空官　それにしましても國土の防衞とか、要地の防衞とかいふこと、それにも飛行機が要る。ですから日本でも國を擧げての戰ひとなつたら可なり多くの飛行機が要るだらうと思ひます

◇中尾副社長　何もかも金が足りなくてどうにもならんやうですね

◇久保田中佐　この間、大阪の空のために飛行機を二台ばかり持つたといふやうなことが新聞に出て居りましたが……

◇佐藤航空官　それは今日の新聞にもあつたやうだが、つまり大阪の防空として飛行機ばかりでなく高射砲も要し、いろ〱のものがその設備の中に入るが、東京でも何でも四百萬圓を東京市の防空獻として獻金しようといふことですね。朝鮮窒素肥料會社でも自分の構內の防空設備をやりたいといふことで、私先達て調査に行きましたが、あそこも相當にやらうといふことにはなつて五十萬やそこらはかかりますよ。しかし煎じ詰めると高射砲とか何とかいふものは、それは消極的防禦法であつて、一番確實のものは飛行機は飛行機を以て防禦するとが一番確實ですね

◇中尾副社長　便利なもので交通に絕ねたところや軍隊のゐない所は、例へば滿洲の吉林あたりまたは長春の方に、まだ我が軍隊が來ない中にたつた一台の飛行機を見ただけで、その邊の居留民が安心して非常の力強さを感ずるといふ點は非常にあると思ふ、さういふ點は判りますね。

◇山田航空中佐　今私が考へますのは、日本の飛行隊で一番立遲れの氣味があるのは爆擊機だらうと思ふ。これは丁度ヨーロッパ戰の終り頃に一寸爆擊機を使つただけで、爆擊機といつても歐洲大戰では餘り效果がなかつた。それが今では幸か不幸かかういふ事變がありましてそれで日本人は

爆擊機の效果を

見ることが出來た。フランス、英國は爆擊機だけで行かうといふことでありますが、あれは國の關係もありますけれども、兎に角地上のものに對しては爆擊機を用ひるより外にない

犯罪カード
全鮮的に實施する

本府警務局では來る五月一日から全鮮的に犯罪手配小票及解除小票制を實施することゝなつた、該カードは京畿道刑事課では早く昭和二年から實施し捜査上多大の効果を擧げてゐるが、これを擴張し全鮮各道又は各警察署で未逮捕指名犯人又は所在不明刑事要視察人並に前科者の捜査に當り手配カードを作成して京畿道刑事課に送付し、こゝで整理配列した後、送附を受けた指紋原紙と對照し犯人は手口カードを併せ用ひて科學的捜査を行ひ、捜査の完璧を期することゝなつた、更に犯人逮捕せられた場合は解除小票を作成して京畿道に送り手配小票の整理を行ふ組織である

滿洲事情　映畫と講演の會
廿六、七日來靑閣で

大連に本社を有し、支那、滿洲の事情宣傳につとめこの方面の權威と目されてゐる亞東印畫協會では今日の滿洲事變を說くカメラにをさめ、これを各師團駐在の土地に巡回し、如何に皇軍が苦鬪しつづけてゐるか、又新國家の姿は如何にしてその眞實を訴へんとしてゐるか、まづその皮切りとして廿六七日の兩日は我社後援の下に來靑閣でその映畫（十六ミリ）と講演の會を開くことになつた、映畫は一滿洲を衝く三卷一、擧國一致二卷一、愛國機の朝鮮訪問一卷、一建國の榮光一卷の計七卷で、講演は新滿洲國軍備として永野善七郎氏が演壇に立つことになつてゐる入場無料だが場內整理として金十錢だけを申うける、なほ廿六、七兩日府內本町二丁目明治製菓樓上で印畫展を開くが入場無料

小西元本社員　廿六日追悼式

本社校正部記者小西安衞氏は病氣のため職を辭し福岡大學病院で療養中の處、藥石効なく客月卅日午後五時半遂に死去し追悼式は二十六日午後四時半から府內若草町西本願寺で執行する、享年四十九（寫眞は小西氏）

嬰兒殺し　◇……懲役三年

若い娘が不義し生れた嬰兒を壓殺した事件

江原道旌善郡北面南坪里旅人宿李德善長女李順伊（一九）は同里の李時雨（三〇）と戀仲となり遂に姙娠し本年一月四日午前一時頃自宅內房で男子を分娩したが世間態を恥じ右手を以つて產兒の頸を扼し遂に扼殺し死體は同家の便所の灰の中に埋沒遺棄したもので廿五日午前十一時[illegible]裁判長から懲役三年の判決言渡しがあつた

六大學リーグ戰
法政雪辱　三對一慶應敗る

法（先）	0	0	0	2	0	0	1	0	0	3
慶	0	1	0	0	0	0	0	0	0	1

慶　梆川井村石越潮川野
應　堀平井土中硏塚川勝牧　8974311265
法　尾保田野田城井林
　　島住久成矢熊松若　7425293682 1

なほ兩軍のバツテリーは法政若林—松井、慶應川瀨で、戰績は打數慶三一法三三、安打慶三法七、內二壘打慶一法二、犧打慶二法一、四球慶四法四、殘壘慶四法九であつた

試合經過

◇二回法政零▲慶應、中村中右間を抜く二壘打に堀石も投手足下に快打し球は轉々左翼に流れ中村生還

◇四回法政矢野四球、苅田投手前バント、熊城四球、松井中堅安打に矢野生還、若林三壘右安打に熊城生還二點獲得

◇七回　久保三前矢、成田二壘右を抜く安打矢野遊飼失で久保生還（明戰四時五十一分）

來靑閣使用料金改正

今回來靑閣使用料金を左の通り改正致しました。廣く御利用をお勸めいたします

種別	晝間	夜間
第一種　講演會、又は講習會等（入場料を徵せざるもの）	五圓	十圓
第二種　集會、展覽會、映畫會、演藝會（入場料を徵せざるもの）	八圓	十三圓
第三種　同上（入場料を徵するもの）	十三圓	二十圓

備考　ピアノ使用料金及冬季採暖料金は別に頂きます、晝夜連續又は使用數日に亘るときは特別御相談に應じます
活動寫眞の映寫設備があります
無料で新聞紙上に紹介いたします

來靑閣使用の御申込は電話光化門四〇〇番へ

京城日報社

夏帶　壹千本贈呈　新柄の素晴しい夏帶一千本の大懸賞！問題は朝鮮婦人俱樂部五月號ご覽

別府溫泉　SANATORIUM AWA　診察所　別府市楠濱（電六三）　アワ內科　病室中濱通（電三〇三）　醫學士　栗篤吉

別府建（自炊療養家）　別府市　アワ別莊　（入院料値下）　電三四三

トハタ　陸用發動機　戶畑鑄物株式會社

南京虫撲滅香水　蚤、蚊、虱、毒虫撲滅　他品の如く臭らず　定價本壜金七十錢　特約店募集　名古屋市西區　太陽商事

心懸のよい奥さん　ミツ矢ソース　で妙所をつく味

テグス　釣糸　各種　東京神田須田町大通　亀山テグス本舗

遞信官吏

中央大學　普通文官講義　小學卒業の學力にて本講義錄を獨學一年容易に判任官となる　中央獨學協會

金儲の大王　ハツピー　新型發明す　多言は無用　實際に來り實驗を見よ　特價にて提供す　五合の米が八升になる　第三回各型五百臺限り　米菓子機　特約店募集　下田製作所

春來る!!　春來る!!　あらゆる運動のシーズン!!　野球に、庭球に、陸上競技に、御仕入は今スグに!!　在品豐富　出荷迅速の確實な寺西で　運動用品　運動用品製造地方卸　寺西商店　店主　奥田秀太郎　電話船場三五九〇　振替大阪六八五九一　（先づカタログを要求せられよ）

筑前琵琶　肉彈三勇士　大坪草二郎作詞　豐田旭穰作曲　竹內旭祥吹込　レコード番號　五六二八　五六二九　二枚二圓　ニツトーレコード

井上英語講義　英講は井上　レコード會話發音贈呈　英語一つ知らないとは近代人の致命傷だ。君よ今春こそ英語を物にし給へ。眼と耳からの講義錄たる本講に依れば毎日二時間十五ケ月で中學卒業程度の獨學臭味のない垢拔けた英語が君の物となる!!　即決入學あれ　ABCの讀方から　ハガキにて御申込次第內容見本進呈　東京麴町區富士見町二丁目　井上英語學校

佐々木胃腸病院　京城明治町二丁目　入院隨意

京日案內　ラヂオ電機材料一式卸　河浪商會　讓店　看護　女中　恩給　急告　寫眞　金融　募集　貸家

命の最高峰（101）

平山蘆江 作　布施長春 畫

やきいもやの前へ自轉車をとめて、洋装の女が下りた。
湯川麗沙子だ。
『こちらに山路さんて方、いらつしやるでせう』
『はい』と、いもやの妻さんが目を丸くして、二三遍お辭儀をする。
『湯川麗沙子といつて下さいませんか』
『はい』
『今いらつしやるんですか、それとも、お出かけですか』
『はい』
とてもびつくりしてゐるので、中々、捗らなかつたが、でも、兎に角、底なしの梯子を、ぎちぎたくと上りはじめる。
山路は、兩手で後頭部をおさへて仰向けにふんぞりかへつてゐたが、起直つて、眞直にすはつた。

麗沙子も眞直に坐つて、二人が一緒に、
『御きげんやう』と云ふ。
『何かあつたの』と山路は不安さうに、
『私の事で、東京商會を首になつたんだつて』
『うん、首になんぞなるものか。癪にさけつたから出ちやつたんだ』
『よく癪にさけるのね、むやみに癇癪を起すと、癇癪の利目がなくなるわ』
『おれもさう思つてる』
『困つてるでせう』
『困りかけてゐるんだ』

代表的なら漬は　殖産なら漬　永樂町市場　本舗 田中漬物店

『けふ、どつちだつて同じだわ、これ、持つて來たわ』と、麗沙子が状袋をさし出した。
『何だい、これは』
『お金』
山路は金と麗沙子の顔と目玉を三往復ほど動かして、
『およしよ』と手で押しもどす。
『よさないわ。──さよなら』
『なぜいやなの』
『君の手からおやいやだ。──湯川の手から借りさしてくれ』
『どつちだつて同じだわ』
『そんなら、ダンゼンかへしにゆくよ』
山路は悲痛な聲をふりしぼつてゐる。

京染と張洗　信用第一　本町二　みのや呉服店　電八八八

『だめだつたらさ。──だつてね、だつて』と、態度もためらつてから、『家庭悲劇が起るのよ』
『家庭悲劇。どうしてだらう』
そんなデリケートな問題について、山路のあたまは、判斷する力がない。
『聞かなくても好いの。兎に角、けふの事はこの場限りよ。よくつて』
『いけない、二人きりで内證なんて、何處いやな事だ』
『どうしても返しに來るつもり』
『うん、どうしてもゆく』
麗沙子が、つかつかと戻つて來て状袋をとりかへして、
『ぢやよすわ。山路さん、さよなら御きげんやう』
すごすご立上る。思ひきりわる

麗沙子が、どんどん立つて、梯子を下りようとする。
『麗アちやん』山路が悲んだ聲で追かける。と、梯子だんでふりむいて、
『此間見たいに、返しになんぞ來ちや駄目よ』と、男の顔に目をつけながら、梯子を一段、二段、三段と、ぎちつかせて、そろりそろりと下りる。

西原病院　本町三丁目

『麗アちやん、返しにゆくよ、きつと』
麗沙子が、とぎれとぎれになつて、しまひに泣き出した。
『駄目々々、後生だから、此儘かぎりにして置いてよ』
『いやだ』
く、梯子だんまで行つたが、その場でふりむいて、ぴつたり坐つて兩手をついて、
『山路さん、私を困らせないで、どうぞとつといて下さいな』と他人行儀にお辭儀をしながら、ずつと遠方からさし出す。と山路も兩手をついて、
『どうぞ、その儘お持ちかへりを願ひます』と云つた。
二人の目と目が、相向つてぎらぎら光る。思ひ切つた愛情と、溢れ出づる涙とで──。

D·K オチラ　二十六日（火）

午前一〇時三〇分 氣象概況、各地天氣概況 仁川觀測所發表
同一〇時四五分 料理獻立、日用品値段 京城府態發表
同一一時五九分 正午の時報、ニュース
午後零時三〇分 琵琶合奏 倉本少佐 村旭汀 吉田旭翠 松村旭櫻 小川旭陳 仲野旭蓉 大山旭照
同一時一〇分 講話 納税に就て（二） 韓相吉
同二時一五分 家庭講座 家庭に對する生花（三） 遠遊振鋼宗
同四時〇分 ニュース、公示事項
同五時四五分 ラヂオ體操、職業紹介事項、當夜のプログラム豫告
同六時〇分 マンドリン合奏 一、行進曲 陽氣な四月外三曲 京城マンドリン合奏團 指揮 清水五彦
同六時三〇分 ラヂオ學校 五月人形の由來（一） 濱口良光
同七時〇分 ニュース、公示事項
同七時三〇分 發明記念講演（A） 翌日プログラム豫告
東京帝國大學教授 工學博士 加茂正雄
遞信省電氣試驗所長 工學博士 澁田良太郎
商工省特許局化學部長 工學博士 三山喜三郎
東京工業大學教授 工學博士 關口八重吉
東京帝大名譽教授 農學博士 鈴木梅太郎
東京高等工藝學校長 安田祿造
同八時三〇分 浪花節（F） 神崎與五郎東下り 吉田日の丸
同九時〇分 長唄（B） 越後獅子 唄 松永和風 同 松永和幸 三味線 杵屋勝太郎 同 杵屋勝六
同九時三〇分 時報（A） 氣象概況、各地天氣概況 仁川觀測所發表
引續き 南道短歌 一、短歌 二、興夫歌 朴綠珠 鼓手 韓成俊

讀者らん

▲近頃學校で女學生のスカートの長さについてとやこや云はれるやうだが現代女性の教育にたづさはる者はもつと大きな處へ目をつけてほしい小さな事にこせつくなと謂ひたくなる大根足が出ていやだと云ふ者はスカートを長くさせ短いのがすきた者はその意にまかせろそれでなくても脚玉の小さな日本婦人だから強ひはよろしくない右の意志を尊重して欲しいのだ。（或る兄）▲女學生のスカート長短云々いづれも尤もと存じます私共の一番適當だと信じます所はスカートの長さは膝の關節までブルマーは必ずスカートと同色、靴下止は膝から下るものこれでしたら見た目も女學生らしくキリツとして可愛く、人から目をつけられることもないと思ひます（せつ）▲十九日の赤誠一國民及二十一日の後援大工學諸氏の運動會時局講演說に大賛成である我に數千圓賞品をかけて龍山で運動遊技會があるさうだが愛國機へでも寄附するのが國民として當然の行爲ではないか（常識青年）▲京城の一流活動館にして一回の映畫に二階が四回フイルム戻り寫し二回、辯士をして二度もタイトルを讀ましめない技師君これは果して技師君かそれ共辯士君の罪か大勢のファンも呆然とした（活動兒）▲ショップガール！おゝ！なんて懷しい名なんでせう、人々がそれ昌慶苑の夜櫻よと云へば私共は朝早くから夜おそくまで十三時間もかたいコンクリートの上に立ち續けて働かねばならないのです。それでいて世人からは惡口ばかり聞かねばならないのです。人が喜んで遊ぶ私達は一生懸命働きます、夜學に行きたい學問がしたいと云つても九時半までも働かねばならない。私共には出來ない事なのです。せめて月一度の公休日をと私共はどれだけ望んでるかわかりません主樣御願ひですから一日の公休日を（シヨップガール）▲しばらく京城の土地を離れてみたものですが京城には素人劇團か又は劇研究會の樣なものはありませんか別に劇に關し知識經驗を有するものではありませんが心から劇を愛するものですあれば仲間に入れて下さい（原志律夫）▲どなたかヴアイオリンを初歩よりお教へ下さいませんでせうか（官）▲ウクレレ（買つたばかりのもの）を持つてゐる者ですがどなたかマンドリンと換ねて頂けませんか（マンドリン愛好者）▲二十日附御願生の方下宿に困つておられるなら御相談に應じませう一度御出下さい（せつ）▲二十二日の御願ひ生徒當方に於て至極家族的に御世話申上げたいと思ひますから一應御出で下さい（新堂洞三五平岡）

今日の新刊

（邦文部）朝鮮講演（第一四號）赤根谷友三郎▲芽生（第四十二號）池田忍六▲鮮滿之經濟（第七十三號）大平多友助▲平壤吾林（第十七號）木島守次郎▲校友會誌（第六號）三木正枝▲朝鮮（第七號）兒玉喜八▲金融（第七十五號）平山清男▲大師（第十六號）見田政照▲鳳凰（第九十七號）田口千久馬▲鮮滿通信（第三卷第四號）鶴田恒雄▲氣候升壯防問答 全南衞生課
（諺文部）使役者聯盟報（第二十三號）吳龍▲父母さん主日講拜順序 寄怡直

出版界

●ローマ字（四月）二十錢、東京丸ノ内三ノ二 帝國ローマ字ひろめ會
●更生（四月）十五錢、廣島縣糸崎救護所内その社
●自轉車界（四月）三十錢、東京芝金杉川口町二七その社

將棋新手合（二）

於東京市日本橋區蠣殼町二ノ五 讀賣新聞社
飛角香交（八段）上手 寄邑木將棋所　▲初段 坂口允彥　郡山俊太（東京）
（圖は五八金迄の局面）

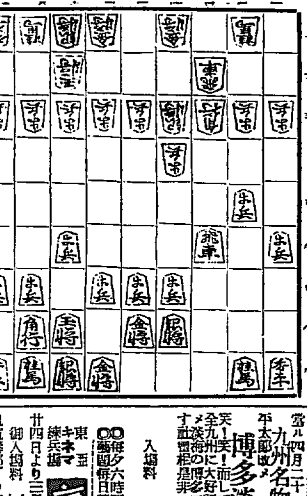

▲九四歩　△八二玉　▲一五歩　△七二銀　▲三五歩
▲九六歩　△同歩　▲同香　△四五歩　▲一一香成
△五二金左　▲一四歩　△一八角　▲二六飛　△三五飛　▲三七歩
△八八角成　▲同銀
（以下次號）

寄邑木七段評（上手）八二玉とするのは、駒の連絡が無くなるから、茲は五二金と締める方が順である（下手）三五歩と打つて、敵飛に輕く狙はれる先を消すのは所謂大野の精選定跡に據るものである（下手）一四歩と突いて、端から攻勢を採るのは定跡である（上手）四五歩と突いて輕く捌く意味は至當である、茲で三歩と打つて香を取る指方は重い手である（下手）一一香成は惡手である、茲は定跡通り三三角成、同飛、三四歩、同飛、同銀、三二飛と打つ處である（上手）一八角と打つて、先手に飛車を捌く順では指易いのである

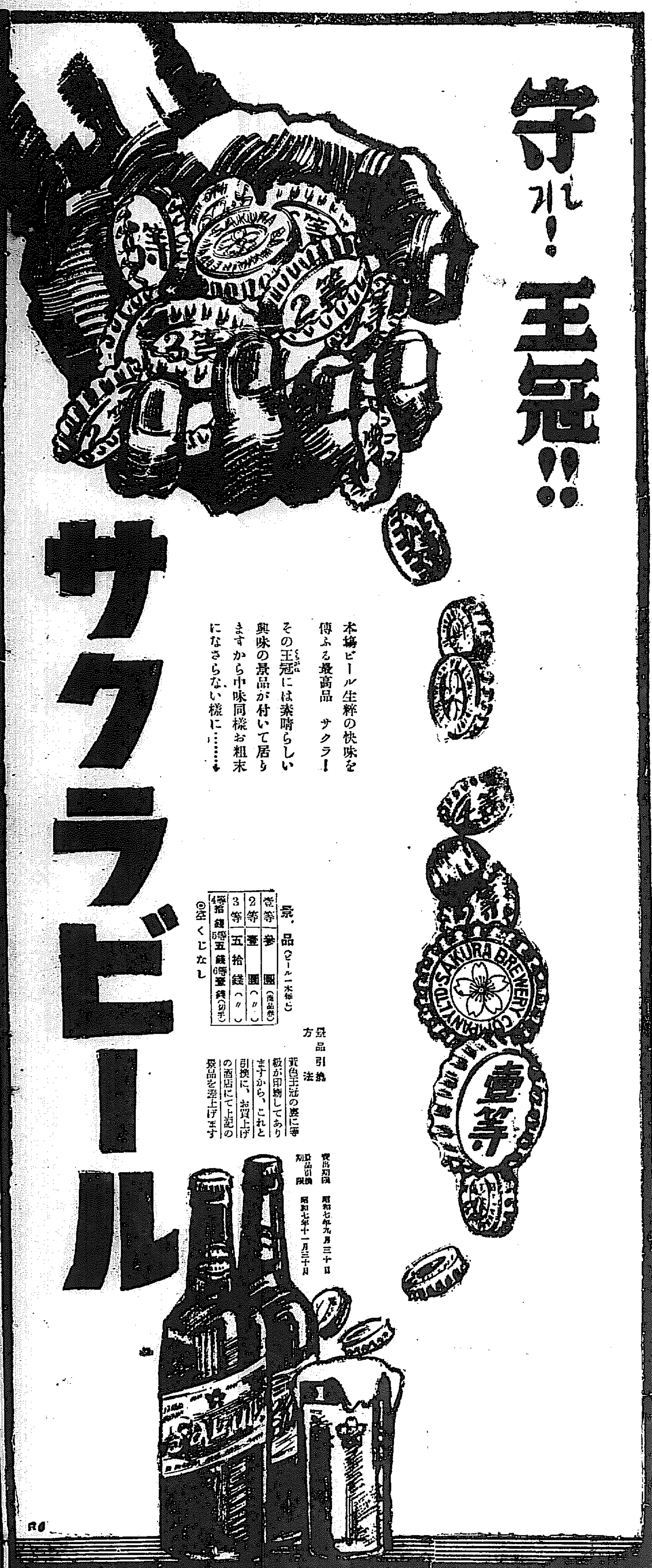

演藝案内

朝鮮劇場　仁寺洞　四月二十五日より四日間　料金 階上大人三十錢小人二十錢 階下大人二十錢小人十錢
◇パラマウント超特作全發聲 パラマウント・オンパレード 全九卷（總天然色）十二名の監督と三十六名の俳優出演
◇パラマウント社特作全發聲映畫 凸凹海軍 全八卷 監督…ジャックオーキー氏主演

朝日座　本町五丁目　當る四月二十一日より　九州名物 二輪加 平太郎一派 大一座　博多淡海　笑！笑！大笑！

京龍館　東亞キネマ　廿四日より三日間上映　お江戸放浪記　硝子箱の處女　フアースト・ナショナル社特作

喜樂館　日活直營　二十一日より特別公開　勤王田舍斷　監督 金田晴夫　南地囃子

大正館　松竹直營 櫻井町　四月二十日より　愛の町　彼女へタックル　眼の新聞 第八十二報　長樂寺の新太郎

中央館　帝キネ マキノ　二十一日より　眞紅の海 全七卷　滿洲行進曲

東亞俱樂部　東亞直營　廿三日より四日間超特別興行　柳生十兵衛 全八卷　命の盆茣蓙

京城演藝館　本町三丁目　四月二十四日午後六時半開演　曾我廼家五郎 大一座　春五旅　兩人行　傘男　鐵腕書生　惡魔スヴエンガリ

船舶

仁川出帆　朝鮮郵船　定期出帆　營口航路開始
釜山出帆　木浦出帆　元山出帆　日本郵船出帆
仁川出帆　朝鮮汽船出帆廣告　野口商會
阿波共同汽船出帆　利通號　長山丸　共同丸　鮮航同盟會 仁川支部